工商日報
香港政府指定刊登有關法律廣告之有效刊物
THE KUNG SHEUNG DAILY NEWS
43, Des Voeux Road, Central HONG KONG
Cable Address 2075
P. O. Box 62
印承及印 商日報有限公司
香港德輔道中四十三號
編輯部：二二六八九
採訪部：二五二五二
營業部：二四一六○
廣告部：二一九七五
發行部：二○七五
今日出紙兩張半
每份港幣壹毫
（外埠版精編一大張）
新聞紙類第七二九號

加斯特羅瘋狂行動
美財產逾九億元被古巴强行沒收

【夏灣拏七日合衆國際社電】在臥病中之加斯特羅總理，今晨下令將價值逾九億美元之美國人資產沒收。美國在古巴之投資，幾乎全無倖免。加氏在美洲青年大會閉幕時，以此次兼人宣佈對四萬瘋狂歡呼之群衆發表。加斯特羅履行其月前所發出「使美國人一無所有」之諾言，引用七月六日內閣法令，授權渠在「國家利益」下可把任何或所有美國資產收歸國有。加斯特羅以枯啞及使可聽到之聲音宣佈此項沒收令。被沒收之美國資產計有：㈠古巴電力公司，價值三億美元，由美國及外國公司所經營者。㈡古巴電話公司，價值一億五千萬美元，乃美國國際電話及電報公司之分公司。㈢所有美國人經營之糖廠及食糖產業，總值三億五千萬美元。㈣三達汽油公司價值七千五百萬美元之煉油廠及資產，德士古公司煉油廠及資產，以及辛克萊汽油公司資產三千萬美元。查三達及德士古公司乃在上月被干預者，惟今日之法令乃一紙全部的及正式的沒收。僅存之美國利益乃銀行，諸如大通曼哈頓銀行及第一國家銀行等，以及若干小規模企業。加斯特羅謂：今日被沒收之個別美國廠，將以「拉丁美洲共和國」之名稱爲名稱，以作爲一種友好表示。加斯特羅在宣佈此項沒收令時，渠之演詞曾經中止二十分鐘，因渠之喉管曾歇弱到難以開口。在渠之兄弟拉爾·加斯特羅作一次簡短致詞之後，加氏才返回「米高風」之前繼續宣佈此沒收令。在加氏宣佈完畢後，前去瓜地馬拉總統亞蘭茲馬上趨前與加斯特羅互相擁抱。在致詞之第一三十分鐘後，加斯特羅之喉管完全中斷，因而渠旋即將「米高風」交與其弟。此乃自七月廿六日渠之革命運動週年紀念以來，加斯特羅公開講演之首次。

因聯軍拒絕派兵入喀省
魯穆巴要驅逐聯合國軍出境
幾內亞迦納聲言武力支持剛果

【幾內亞·康乃克立七日路透社電】剛果總理魯穆巴，已在迦納及幾內亞供應部隊建議之支持下，要求渠之政府於聯合國拒絕派兵開入喀坦加省之後，驅逐聯合國部隊。

【幾內亞·康乃克立六日路透社電】剛果總理魯穆巴及幾內亞總統杜爾今晚在一項聯合公報中稱，倘聯合國部隊延擱開入喀坦加，則幾內亞將把其全部武裝部隊，交予剛果政府單獨處理。魯氏於由紐約返回剛果途中，曾在此間與幾內亞領袖進行會談。今天較早時間，渠曾召開一次內閣會議，以表示不需要聯合國之協助，並稱：剛果現已獲得非洲國家提供直接軍事援助之保證。

【利奧波德維爾七日路透社電】剛果總理魯穆巴之聯合國部隊。今天在利奧波德維爾市中心區佈下警戒綫，佈作爲應付剛果人民示威遊行之預防措施。剛果布合巳呼籲青年，在此一城市之歐人區域及比利時大使館及聯合國辦事處前面，舉動示威，使要求比利時部隊撤退，並對「不執行安全理事會決議」一事，表示抗議。瑞典及迦納士兵，已乘坐裝有無綫電話之吉普車，在各街道巡邏，並在各交通路口設置機關槍陣地，迦納士兵則搜查個交通。若干陸軍卡車，已陳列於比利時大使館及聯合國辦事處外面，士兵亦在該處戒備。此次示威遊行原預定於當地時間上午九時進行，惟截至十時三十分爲止，並未發生任何事故。

【聯合國七日路透社電】蘇俄外長葛羅米柯今日之第一個訪客乃爲剛果副總理甘薩，彼等曾談及剛果危機之最新發展，包括喀坦加及比利時托管統治地區丹烏倫達成立一聯盟。

【阿克拉七日路透社電】倘聯合國無法解決喀坦加問題，則迦納總統恩克羅瑪，將於明天尋求一項委托，俾在軍事方面協助剛果之魯穆巴政府。渠已要求內閣舉行一次會議，考慮如聯合國軍不在短期間開入喀坦加，則請求聯軍派兵。

傳喀坦加省與烏倫達成立聯邦

【布魯塞爾七日路透社電】喀坦加總理森比私人代表史里恩之官稱：渠剛由伊利沙白維方面抵達，一項「確切之協議」經已達成，使與坦干伊喀及比利時托管統治地區丹烏倫達成立一個聯盟。渠曾以此項消息告余。森比在今天之電話中稱：一英國集團已原則上同意在喀坦加投資五千萬元。

【布魯塞爾七日路透社電】喀坦加財政部長鍾拿威，今天告記者稱：倘聯合國部隊欲派遣兵進入喀坦加，則「彼等將發覺吾人不惜犧牲作戰」。渠稱，喀坦加可與迦納同樣迅速。

喀坦加聲言不怕蘇干預
警告迦納勿協助剛果進兵

【伊利沙白維七日路透社電】喀坦加內政部長蒙朗哥，今天告路透社記者稱，「勸個非洲國家，巳發出要求與吾人聯盟」。莫氏對外傳喀坦加已與坦干伊喀達成一項聯盟協議之消息，提出答覆。渠稱：「坦丹烏倫達巳不能設法與吾人聯盟」。渠稱：至於坦干伊喀，現時發表一項官方聲明，實屬言之過早，但倘能在此一方面已有若干行動，則此說誠屬正確。莫氏謂：剛果總理魯穆巴已因聯合國部隊未能執行聯合國之訓令而要求聯合國部隊撤出剛果。有以此項消息相告者，（莫氏）在談話之一日，將永遠無法在喀坦加立足。

【伊利沙白維七日路透社電】喀坦加內政部長蒙朗哥稱：喀坦加派完全動員，渠復謂：「倘彼等前來，則吾人準備予以對付。」

【倫敦七日路透社電】一位喀坦加代表於今天在倫敦被詢及蘇聯干涉剛果之可能性時稱：渠之人民「寧死也不願接受共黨之支配」。該代表爲喀坦加不管部長蒂丁茲，渠深知蘇聯部隊爲咫越。

若干歐洲代表擬提折衷案對剛果問題

【華盛頓六日合衆國際社電】據本日消息：聯合國安全理事會若干歐洲代表，刻正提出一項折衷議案，藉由該國議案聯合國軍將和平開入喀坦加，並以聯合國秘書長哈馬紹發動各項談判，俾成立剛果之多數，但謂如比軍撤退，共軍隊已可維持喀坦加之法律及秩序。陸軍兵役之動員正加速繼續。森比論及安理會討論喀坦加問題之星期日會議時稱，他有無希望一個強大的世界輿論之支持其反對聯合國干涉，將對他有利。「一在安理會中喀坦加也有朋友，余相信他們將代我們說話」。他拒絕說出其朋友的姓名，但謂他有幾個國家的同意及支持。

剛果首都昨有示威

【利奧波德維爾七日路透社電】聯合國部隊今天在利奧波德維爾市中心區佈下警戒綫，並在各街道進行巡邏。同時，若干青年則在比利時大使館及聯合國辦事處外面示威，示威份子爲剛果國民黨青年運動之人員，彼等乘兩輛貨車及三架汽車駛過市內，高呼反比利時之口號。此次示威，在比利時大使館及聯合國辦事處外面之示威，僅歷時數分鐘，並未發生事故。

（前略）將由剛果總理魯穆巴與喀坦加總理森比在聯合國之督助下舉行而言。據悉：該等代表，相信如果安理會授權使用武力俾進入喀坦加，則可能發生一種殷重之國際局勢。

聯合國安理會今晨舉行緊急會議
討論剛果危機

【利奧波德維爾七日路透社電】據比利時通訊社報導：剛果內閣今天在一次與魯穆巴之電話交談中獲悉，剛果總理魯穆巴已定於今晨開阿克拉，前往紐約，聯合國安全理事會之緊急會議，巳定於今晚（編者按：格林威治時間下午十一時五十九分即香港時間八日上午八時五十九分）在紐約召開，俾聽取聯合國秘書長哈馬紹之要求。哈氏將要求獲定計劃，以促聯合國部隊得以開入喀坦加省而又不干涉魯穆巴與喀坦加政府之爭端。

本行由八月八日起新設電話總機號碼「六二弍三壹」（五綫）貴客惠顧或洽詢請撥上述號碼轉各部門爲荷
恒生銀行有限公司九龍分行通告
業務簡例
往來存款　分期付款　旅行支票
定期存款　進口押滙　美國僑滙
儲蓄存款　出口押滙　水火保險
家庭儲蓄　國外滙兌　人壽保險
放款信託　外幣找換　代客服務
一般洽詢
經理室：六三○七九　六一弍二壹
地址：九龍彌敦道三八九號平安大樓

收音清晰 耐用省電
分期付款
達光行：九龍巴域街5號
分行：黃大仙M座19號
總代理：忠信行
電話：21362

北角 伯南英文書院招生
PAK NAM ENGLISH COLLEGE (NORTH POINT)
PNEC
（一）本校第一次入學試經放榜，錄取生徒名額已滿，茲特再開招班，錄招各班男女新生。（二）試期：八月十六日。開學：九月六號（三）F.5（會考班）：㈠設置半費學額十名，獎勵優良清貧學生（須入學試成績優良）以完成其中學階段學業；㈡特設英國文學一科採用特別編制分班或個別授課，使學生應考時能發揮所長，爭取成績

學級	費學
F5-6	26
F1-2	31
F-3	37
F-4	41
F-5	50

校址：七姊妹道六一○號全幢（近都城戲院），電車局街站入十號巴士及紅磡北角渡海輪線直達
電話：七三五二弍
校監：陳樹桓
校長：尹國明

（一八一九年八月十五日星期一下午三時在香港下亞厘畢道政府合署（東座）官地測量處公開拍賣）
該地段面積約計二萬五千七百五十平方呎，限作貨倉用途，規定在十八個月內須建有價值三十一萬元之上蓋物，批期二十一年由一九六○年七月一日起計，每年地租五百九十二元，期滿後可續批十六年，少最後三日，地租另行估計，現定底價二十五萬七千五百元。
下開後投得者即須交現款一千元或相同面額之支票作爲按金及地價之一部份，如用支票交款，該支票應先由銀行加簽，而該銀行則必須爲香港外滙銀行公會會員。
如欲索取章程及查閱圖則，請到香港官地測量處及九龍彌敦道政府合署四樓官地測量分處索取。此佈
署理工務司　方世富

（一九六○年八月十六日星期二下午三時在香港下亞厘畢道政府合署（東座）官地測量處公開拍賣）
該地段面積約計三萬七千八百二十平方呎，限作工業用途或作露天地盤建築商堆積木料及修理汽車廠，規定在二十四個月內須建有價值四十五萬元之上蓋物，批期二十一年由一九五九年七月一日起計，每年地租八百六十八元，期滿後可續批十七年少三日，地租另行估計，現定底價三十七萬八千二百元正。
下開後投得者即須交現款一千元或相同面額之支票作爲按金及地價之一部份，如用支票交款，該支票應先由銀行加簽，而該銀行則必須爲香港外滙銀行公會會員。
如欲索取章程及查閱圖則，請到香港官地測量處及九龍彌敦道政府合署四樓官地測量分處此佈
署理工務司　方世富

（一九六○年八月十六日星期二下午三時半在香港下亞厘畢道政府合署（東座）官地測量處公開拍賣）
該地段面積約計六千七百七十平方呎，限作建築用途如大樓下住宅或商店（不得經營肉食商店），樓上住宅，規定在二十四個月內須建有價值二十七萬元之上蓋物，批期二十一年由一九五九年七月一日起計，每年地租一百五十六元，期滿後可續批十七年少三日，地租另行估計，現定底價六萬七千七百元正。
下開後投得者即須交現款一萬三千五百四十元或相同面額之支票作爲按金及地價之一部份，如用支票交款，該支票應先由銀行加簽，而該銀行則必須爲香港外滙銀行公會會員。
如欲索取章程及查閱圖則，請到香港官地測量處及九龍彌敦道政府合署四樓官地測量分處此佈
署理工務司　方世富

謹訂於一九六○年八月十一日（星期四）下午五時半至七時假本公司亞細亞會舉行聯歡會慶祝本公司遷回亞細亞行新厦辦公屆時敬備雞尾酒及茶點招待
各界恭請
光臨
香港亞細亞火油有限公司敬約
地址：皇后大道中廿四至廿八號亞細亞行頂樓亞細亞會

一、管理小販事務員多名（市政事務署）職長管制。
二、薪給：月薪由二百四十元至四百元分十弍次遞增。
三、資格：
（甲）以未結婚者較宜，年齡由十八至廿五歲（西式足歲），身高最少五尺五寸，體重最少一百二十磅，胸圍收縮時最少三十英寸，擴張時最少卅加兩英寸，目力良好，並須通過體格檢驗合格。
（乙）能寫讀中文，申請人須經過考試。
（丙）在申請時已在本港繼續居留最少五年。
四、職務：管理街市內部及周圍以及本港各區小販。
五、須穿著制服，並受紀律管制。
六、招募工作在下列地點及時間進行：
（甲）港島區小販牌照局（香港禮頓道）由一九六○年八月十日起直至再行通告爲止，每逢星期三上午九時半開始辦理。
（乙）九龍區小販牌照局（九龍上海街）由一九六○年八月十一日起直至再行通告爲止，每逢星期四上午九時半開始辦理。
申請時須出示身份證及或出世紙，用書面申請者概不受理。
㈠男獄警多名（監獄署），得享長俸待遇。
㈡薪金：每月由二百四十元起，分九年遞增，須每月三百七十元；十五年後三百八十五元，二十年後四百元。
㈢資格：（甲）應徵人必須爲未婚者，年齡由十九至廿五歲，不得少過英尺五尺六寸，體重一百二十磅，胸圍未擴張時最少三十寸，須經本署考試及體格檢驗及格。（乙）華籍應徵者須能說流利粵語及能寫閱讀中文，而其他中國方言者更爲一級及二級粵語合格證書，方能轉爲實缺。（丙）非華籍而能說英語者亦可應徵，但錄用後，必須考取一級及二級粵語合格證書，方能轉爲實缺。
㈣須穿著制服，輪班當值及遵守監獄署紀律。
㈤現定八月十二日上午九時正，在中區域多利監獄及新界大欖監獄開始招募，爲期一天，應徵人須攜備身份證及品行良好證明書兩份，用書面申請者，概不考慮。

通告
逕啓者陳鑾川律師於一九六○年八月八日起加入本行爲股東特此通告
張恩綸律師行啓
一九六○年八月八日

WHITEAWAYS
九港惠羅有限公司
干諾道中十八——二十二號
九龍金馬倫道電話大廈
選購廉價貨品最後機會
本星期一，二，三，爲惠羅公司夏季貨品大減價最後三天，在此時期內除將全部貨品繼續減價出售外更將賸餘及脫碼貨品掃數減至半價以下分在港九各店拋銷但求售清不計成本減價最後機會勢必擠擁敬請各界仕女即日蒞臨選購而免向隅。
香港 馮氏大廈
九龍 電話大廈
惠羅公司

唐拾義除根哮喘丸
哮喘病將發作前先有數種徵兆使病者預覺如痰喘氣促頸肉臌起窒腰俯伏目瞪口呆難以言語喘甚時汗流如雨面色或赤或藍痰色脫白而起泡循至寢食俱廢辛苦普通坐而待旦凡患此者一服
唐拾義哮喘丸
消痰止喘 順氣寬胸
除根免發 功效累驗
港九各大藥店均有代售

香港飛台北班機
每週增至四次
便利旅客·日間飛行
採用：「翠華號」豪華客機

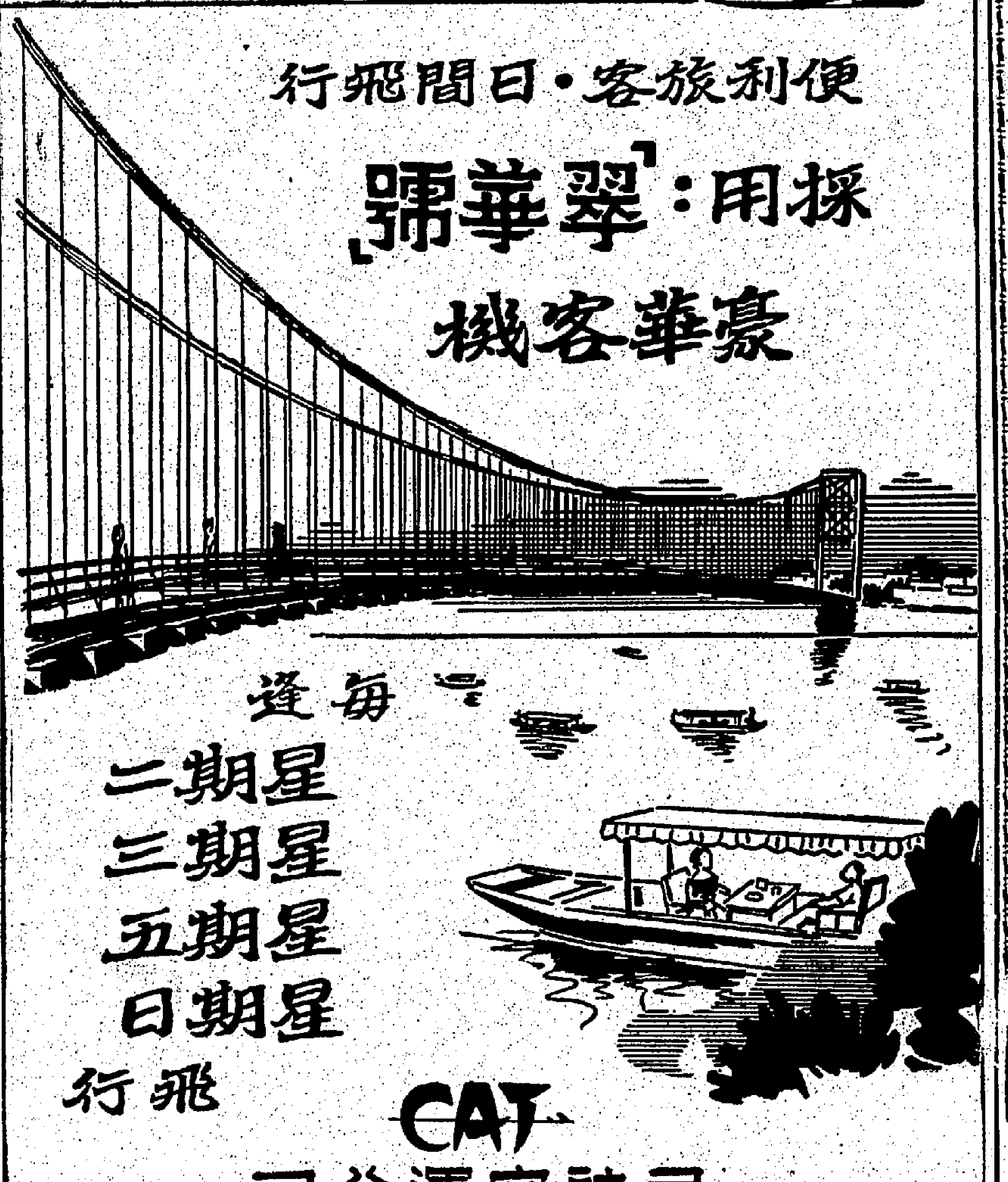

每逢
星期二
星期三
星期五
星期日
飛行
CAT
民航空運公司
九龍半島酒店 電話：六○三○一・六八二一○
香港德輔道中二十號德成大廈一○三室
電話：二○三九一

劉寧一妄提對日三原則
日官方斥劉一派胡言
謂此人可惡已達極點
劉竟圖在日延長居留而向日提出恫嚇

【東京七日泛亞社電】日外務省亞洲局局長伊關佑次郎，今日斥劉寧一昨夜所提出之所謂中共對日三原則爲「胡說」。伊關謂：採取敵視政策者乃中共而非日本。惟伊關同意劉寧一所提出之「人員交換」之議，此項交換，就係指雙方人員之互相訪問之謂。

【東京七日泛亞社電】中共代表劉寧一，昨夜對日本社會黨所稱渠之居留日本日期如果縮短，即意味日關係命之縮短一節，使日方官員認爲此人之可惡，已達於極點。內閣官房長官大平正芳昨夜立即重申前言，謂劉寧一欲延長居留兩週，在目前之情況下，「甚爲困難」。大平聲稱：「種種環境」均使日政府無法延長劉寧一之居留日期。

【東京七日泛亞社電】中共中委劉寧一昨夜與日本社會黨黨魁淺沼稻次郎談話一小時，劉寧一對淺沼說明中共所持取之對日政策，離不開三項基本原則，即㈠日本敵視中共之政策，必須停止。㈡日本不能參加製造「兩個中國」之陰謀。㈢有關恢復中共日本間正常關係之一切努力，日本不能從中阻撓。劉寧一聲稱：日本欲與中共恢復全面性之貿易，目前誠甚困難。昨夜係淺沼率隨從赴劉之旅邸造訪，淺沼之本意爲談論如何使日本與中共建立外交關係之問題，結果碰一鼻子灰而退。劉與淺沼同意雙方可以進行「文化交換」與「人員交換」，惟何謂「人員交換」，並無說明。劉氏在談話時，甚至爲其在日延長居留事，向日方提出恫嚇稱：渠之逗留時間倘若縮短，亦即意味「日本池田內閣壽命之縮短」。惟渠又稱：渠本人並「無意在日本多留一天」，簽證上規定渠留幾天，渠即留幾天（按簽證依規定渠可留至本月十一日）。據本社記者觀察：社會黨與「總評」現正多方設法使劉寧一之居留期可以延長兩週。

【東京七日路透社電】日本報紙今日報導稱：中共對日本之態度仍無改變。日本報紙，在日本社會黨領袖與劉寧一舉行會談之後，持上述觀感。日本報紙謂：社會黨人發覺北平仍欲維持其現行之政策，除非日本「停止對中共敵視，停止製造兩個中國之陰謀，以及日本不再干涉建立兩國正常關係之努力」。

日揆謂劉寧一訪日本未發覺有政治重要性
宣佈今秋解散國會並舉行總選
社會黨意圖要爲延長劉寧一護照簽證

【日本•伊勢七日合衆國際社電】據日本首相池田勇人本日宣稱：渠擬欲在年底以前解散國會。渠未有說明一個特定日期，池田今晨由東京抵達此間，渠在伊勢神社向太陽女神報告渠就任首相職位之前舉行記者招待會。據池田本日宣稱：渠猶不欲阻止各政黨對於在本年內解散國會與舉行普選之願望。但渠拒絕考慮社會黨對於本月解散國會之要求。據池田答覆一位詢問者，渠並不看出中共十三人代表團團長劉寧一在日本訪問，係有若何「政治重要性」。該項問題之所以向其提出，係因各政府官員曾暗示將對劉寧一護照簽證延長兩週之請求將被拒絕故也。各官員指摘劉氏自渠抵達日本以來，對美日安全條約之抨擊，與發表各項反美言論，係干涉日本內政。反對黨社會黨主席淺沼稻次郎昨夜提出警告，謂池田內閣如果拒絕延長該項護照簽證，將係「一項錯誤」，因此舉將進一步阻隔中共與日本關係之正常化。池田並謂：通產相大臣石井光次郎定期前往蘇聯訪問，實無若何「政治重要性」。渠謂：石井前往莫斯科係與在該地舉行一次日本貿易展覽會有關。據池田宣稱：內閣政策將係在於實現社會安全，減少稅收與投資公共企業。渠力言：渠所領導之自由民主黨內部紀律已恢復正常。

【東京七日中央社專電】日本首相池田勇人今天表示：日本總選將于今秋或至遲本年內舉行，他表示：解散衆院和舉行總選的政治局勢，業經成熟。

國際法學家委會報告書指證中共
在藏滅絕宗教摧殘人權罪行
報告書達十五萬言 提出三項法律問題 力証中共在藏暴行

【日內瓦七日中央社電】國際法學家委員會，今日正式公佈該委員會所設「西藏情勢法律調查小組委員會」關於調查西藏情勢的報告書。報告書中指出：中共在西藏已犯了滅絕宗教及摧殘人權的罪行。國際法學家委員會是聯合國經社理事會的諮詢機構，去年七月，該委員會曾公佈一項調查西藏情勢的初步報告書，同時，宣佈設立一個「西藏情勢法律調查小組委員會」，繼續致力於該委員會所從事的調查工作。調查小組於本年六月在此間舉行一次會議後，向該委員會提出經小組一致通過的調查報告書，而於今日正式公佈。報告書內容分爲四章，並附文件十四件，共三百四十頁，十五萬字。是就中共佔領西藏所引起的三項法律問題所作詳盡的調查報告。三項問題是：㈠關於種族滅絕的證據。㈡人權。㈢西藏的地位。關於一、二兩項問題，報告書所作的結論要點如下：

四點事實證明 企圖摧毀宗教組織

㈠關於種族滅絕問題，調查小組發現中共在西藏所犯殺戮罪行的事實，是企圖摧毀[illegible]西藏人民皈依佛教和奉行佛教教規。㈡中共已在西藏有系統地從事消滅宗教信仰。㈢爲了實行此項計劃，中共已殺害了許多僧侶，因爲他們的宗教的信仰和遷從，是對其他人民的鼓勵和[illegible]。調查小組因而認定中共所犯的屠殺罪行，是藉此滅絕宗教的組織」。

屠殺藏人 遷徙兒童 實行滅絕種族

中央社按：國際法[illegible]

在西藏歷史中，并無人民發生羣衆暴動的記載，直至一九五六年，西藏人民才開始發生暴動，而于一九五九年三月達到最高峯。

藏人生活水準已較過去降低

調查小組于考慮人權問題時，注意到經濟和社會權利，是和公民的自由同等重要的，屬于人權的一部份，調查小組認定中共已在西藏當局使犯了上述兩種人權，雖則在過去九年中，西藏在經濟和實業方面，已有顯著的發展，但一般西藏人民的生活水準，則較過去降低。衛生、教育、房屋和現代化設佛，雖已有進步，但調查小組注意到教育方面的進步，是用作共黨訓練人民的工具，西藏經濟資源的開發，則是直接與中共對西藏移民的需要有關。房屋建立的發展，也是關聯中共移民滲入後所造成的需要。

中共在藏暴行侵犯人權宣言

調查小組在聯合國大會所宣佈世界人權宣言的範疇中，調查有關人權的證據。小組認定：中共當局在西藏侵犯了人權宣言所規定的大部份權利，其中最重要的是生存本身的權利。調查小組確信中共在西藏所施大規模的屠殺行爲，與鎮壓暴動的軍事行動無關。中共所稱西藏在「和平解放」以前及「改造」以前人權不受尊重一點，經證明實係歪曲和誇張。調查小組的報告書，將送與聯合國秘書長、聯合國會員國代表團，及世界各國代表團，並將印成單行本，分送給世界各地法學家。按：國際法學家委員會共出版「國際法學家委員會會刊」外，并擁有五十三個國家，五千位著名法官、法學家、律師的支持。

南韓民主黨兩派分裂
總統總理提名暫時擱置舉行
張勉尹普善二人仍爭持不下

【漢城七日合衆國際社電】出任爲南韓總理之張勉博士所領導之「新派」，與最高之民主黨政敵，今日在分裂該黨之總理提名上相持不下。張勉所領導之「新派」，在衆議院佔八十九席，而由前漢城市長尹普善所領導之「舊派」一佔八十四席，另有若干席位則爲「無派」人物所佔。會議之前夕舉行，以作預備會議。該次會議乃在新國會第一次會議之前夕舉行，該派所獲得之獨立份子之支持多寡而定。今日該黨兩個會議提名總理之候選人提名時間擱置。在七月廿九日當選爲衆議院議長，以及前衆議院議長郭尚勳（譯音），新派人物）爲衆議院議長，李錫璣（譯音，舊派人物）爲參議院議長，以及各人物當選中之一百六十人中之八十三人在黨中之贊成下出席會議。該會議同意兩職位，由獨立份子包括當選而未參黨之正式贊成者在內，張[illegible]勉所領導之「新派」月革命者然。但渠謂南韓各項政治[illegible]渠當選由秘密投票[illegible]

擬暗殺許政張勉
北韓派特務潛入漢城
事機不密已爲南韓警方拘捕 其時身上仍帶有兩枚手榴彈

【漢城七日路透社電】警方今日宣佈：彼等已拘捕一個自認之暗殺者。據云此人已對警方承認：渠係奉北韓當局之命令，前來此間暗殺代總統許政及民主黨領袖張勉。警方宣佈此人名叫尹振霖（譯音），現年卅歲。警方謂：尹氏在被盤問時，供述渠乃在七月廿八日越過邊界者。警方謂：當渠在上週在漢城被捕時，渠曾帶有手榴彈兩枚以及美金一千元。

項事實。渠謂：渠擬給與一萬美元之獎金，欲在南韓空軍服務期充作學徒，間前往醫科學校肄業，并利用南韓政府所徵。渠謂：北韓并無若何動亂之象。渠并謂：由金日成所領導之北韓共黨，自一九五六年整肅反俄派系以來，刻正維持嚴密之控制。

謂韓共加緊練兵
軍權落在俄人手
北韓刻尚無動亂迹象
鄭洛賢飛南韓後首次招待記者

【漢城七日合衆國際社電】由北韓駕駛米格機飛南韓投奔自由之鄭洛賢少尉本日稱：北韓共黨係在俄人嚴密控制之下。鄭氏上星期三投誠以來之第一次記者招待會。渠謂：渠此次投誠之一項重大理由，係在北韓武裝部隊之內，各軍官「不能維持其威望，因士兵均公開向教官抨擊故也」。據稱：北韓部隊，每日均組織舉行積極之訓練，俾應付共黨所宣傳之「南韓進攻」。據稱：北韓之軍隊中仍有俄籍顧問，控制北韓之事務者，該等顧問而非係中共人員。據鄭氏宣稱：所有北韓人民，均盼[illegible]宣傳之故，彼等以爲[illegible]知在南韓之四月革命，係對共黨主義之一項[illegible]但由於共黨虛僞革命，有如俄國十一[illegible]

美參院武裝部隊委會
要求國防部報告
兩失踪特工事件

【華盛頓六日合衆國際社電】參議院武裝部隊委員會，已要求國防部把機密國家保安機構之兩個僱員神秘失踪之事，詳細報告。該委員會主席羅素謂：渠對該兩個僱員之失踪，將給予渠一項有關此事之報告。查該兩人之報告，一個名叫密契爾，卅一歲，另一個叫馬丁，廿九歲，自六月廿四日以來一去無踪。

鮑華斯父母昨赴蘇探子

【佛吉尼亞六日美聯社電】奧利佛•鮑華斯夫婦與彼等之顧問克加利明路訪蘇聯，彼等此行係因其子加利鮑華斯因被控于駕駛U二型偵察機在蘇聯上空進行間諜之行動而將被審訊。蘇聯已批准彼等之入境簽證。但獲得蘇聯准許入境者之其他兩人，將留於美國。因鮑氏夫婦此行之旅費不足以供此兩人前往蘇聯。老鮑華斯今日稱：渠之友人及顧問古利將與渠夫婦同往，但渠本人之律師顧問麥加菲則謂：因老鮑華斯不能照顧彼之旅費，彼將不赴蘇聯。老鮑華斯夫人之醫生英格拉姆亦謂渠不能同行，除非鮑氏夫婦有充足之旅費。

曾來台灣，他在這次三週內的訪問旅行中，已去過日本、韓國、琉球和香港。

史慕德中將表示
太平洋區美軍加強備戰措施

【台北七日泛亞社電】美軍台灣協防司令史慕德中將，昨向台北軍聞社發表談話，宣佈美陸戰隊空陸加強警戒，已撥附屬第七艦隊巡邏海上，使太平洋地區的備戰措施，更爲加強。史慕德稱：「我們隨時都是準備好了的，一旦發生事故，立即可以趕往任何地點應付危機」。他並又謂，此時表示此一地區之情勢有特別緊張跡象，渠謂美陸戰隊空陸加強警戒擔任海上勤務，在第六艦隊而言，早於四年前即已實施。

中共捐助千五百萬日元予廣島受難者

【東京七日美聯社電】中共曾建議以一千五百萬日元（三八、四二九美元）捐助與在廣島與長崎之原子彈受害人員。此係由中共貿易代表團一個致世界大會中所透露。

奧唐尼爾將軍昨抵台北訪問
太平洋美空軍司令

【台北七日中央社電】美國太平洋區空軍總司令奧唐尼爾上將，今日飛到台北訪問一天，同來的有他的太太和隨員四人。這位四星上將對記者說：他是在西太平洋地區的例行訪問，來到台灣，「同時，我也要看一看桑朋將軍。」桑朋少將是美國新任第十三航空隊特遣隊司令，兼美國軍事援華顧問團空軍組組長，他于八月四日接替了狄恩少將的職務。奧唐尼爾上將說：這是他最近第七次訪華，兩個多月前，他

阿丹拿有錦囊妙計
阻共黨滲入非洲
草擬長遠計劃整頓北約組織

【波昂七日美聯社電】歐洲各領袖現在草擬一長遠計劃，組織及在政治方面使西歐團結，但彼等之迫切目的爲尋求方法，阻止共黨之滲入非洲。один[illegible]
此間日耳曼人士稱：阿丹奈總理已在私人之談話中，謂渠在去週與戴高樂總統會商時，已明白表示非洲成爲會談之主要事項。阿丹奈在本週與英首相麥美倫會商時，亦將以非洲爲主題。愛通人士稱：阿丹奈與麥美倫之會談，雖無一肯定之議程，但阿建議下列議程之四大要點：㈠非洲，㈡蘇聯威脅柏林，㈢歐洲政治之團結，㈣重行整頓北大西洋公約組織。

美空運糧食救濟剛果人民

非洲剛果的情勢仍在令人焦慮，美國已以糧食救濟此一動亂地區的民衆。七月廿四日，一批糧食由空運送到剛果。圖爲美國專機把糧食運到利奧波德維爾。（中央社）

逃美請求庇護
古巴官員傑巴斯否認係地下特務
承認曾判處百人無辜受死

【邁阿密六日合衆國際社電】在加斯特羅接收古巴後曾主持第一個軍事法庭之傑巴斯今日稱：有人稱渠爲加斯特羅之地下特務，此乃「可笑之事」。一個曾被加斯特羅法庭判決及被殘殺之士兵之遺妻，昨日在此間指摘傑巴斯乃「替共黨服務之加斯特羅地下特務」。傑氏謂：「該婦人之痛苦乃自然之事，而余對此亦諒解。」渠乃在本週初逃出古巴及請求政治庇護者。渠謂：「余曾出席三個軍事法庭。被彼等判處死刑者，約有百餘個無辜之人。」

世界美人集長堤 看誰奪得錦標歸
長堤選美會揭幕盛況
林靜宜致詞情辭並茂
中國小姐並以國畫一幀贈與長堤市長

【長堤六日中央社記者李鐵三專電】國際佳麗大會，將於今晚八時正舉行開幕典禮。參加大會的國家，已自原來宣佈的五十六國，減爲五十二國，西國因爲沒以派出競選的人而退出參加。由中國小姐林靜宜爲代表的中華民國，是第一次參加這種國際性的選美大會。爲時兩個半小時的開幕典禮，將在露天的退伍軍人紀念堪舉行，典禮中，每一個國家的競選人，將分別向觀衆介紹，每人將發表簡短談話，代表她本國人民對美國人民致意，然後每人將贈送一件禮品給大會的主人長堤市長萊德。中國小姐林靜宜的致詞將是：「我要謝謝你們邀請我來參加這個有意義的非常盛大的大會，我能夠代表中國女性們，以及全體中國人民，都同我一致地衷心祝福你們在座的各位以及全美國的人民，謝謝各位。」林靜宜將送給萊德市長的禮品，是一幅國畫。林靜宜自從本月三日抵此之後，即忙於大會的活動，以及參加許多社交活動，她必須參加永無止息的拍照留影，她告訴中央社記者，她很吃不慣美國菜，同時覺得睡眠不足。林靜宜的母親和她一起住在拉斐德大酒店，但分住兩間房間。每一個參加競選小姐，都有一位「女主人」負責照料和管束，不論參加競選的小姐到什麼地方。「女主人」一路指導她們的一切，她們和他國家的小姐在一起，切皆好，和其他國家的小姐在一起也相處得很好，不過她說她仍[illegible]

日左翼工會又借題蠢動
要求美潛艇離境

【東京七日泛亞社電】擁有會員二萬名之橫濱港口碼頭工人聯合會，昨日召開緊急會議，要求停泊在橫須賀修理中之美國潛水艇「灰背鯨」號離境，該聯合會並要求任何形式之軍艦，凡可能「燃起原子戰爭者」，俱不准駛入日本港口。

抵台訪問之美民主黨議員史巴克曼（泛亞社）

天主教聖體大會閉幕
教宗呼籲虔誠禱告
驅逐威脅人類陰霾
西德總理阿丹拿昨日親臨參加

【德國•慕尼黑七日美聯社電】教皇若望廿三世於星期日發表一項文告，結束此間歷時一週之天主教聖體大會。教宗在該項文告中呼籲人類爲保證人類免遭「死亡之危險」而禱告。教宗同時爲保證「死亡之危險」而禱告。以免遭受「死亡之危險」。人類，以免遭受「死亡之危險」而禱告。渠於被難者及共黨地區及落後國家之貧民呼籲：「一九共產之人們」。教宗在一項由梵帶岡發表之無線電廣播中：「汝等爲如吾人者脅迫人類之危險」之祈禱。脅迫人類之危險，以免遭成之禱祝。然，以及國際間之和平，擴及世界之和平，如何被置於危險之境地，讓吾人共同努力，[illegible]上之死亡，現已暴露於此種危險之下，或因精神上之死亡，而在痛苦中遭受磨折」。教宗在電台中向第卅七屆世界聖體大會（據估計，會衆達一百廿五萬人以上）之閉幕致詞，以九種語言向會衆發表彌撒證道，辭藻優美，感召力强，使會衆發表演詞，除杯葛此次大會之共黨國家外，世界各地，均有代表參加此次大會，來自數個國家之政治家，估據大會室外中央巨大圓形舞台位之席位，另有廿多位樞機主教，數百位主教及大主教亦復如是，西德總理阿丹拿亦乘直升機抵步，立即進入大會會場。

蘇聯挑撥離間英法與美關係
齊嘲笑英法無勇氣與美抗衡

【倫敦六日合衆國際社電】蘇聯今晚繼續進行其現時離間西方盟國之運動，嘲笑英法兩國無勇氣與美國抗衡。此項抨擊，係在莫斯科電台對蘇聯總理克魯契夫最近致英首相麥美倫譴責蘇聯破壞高峯會議之論斷。渠稱：「英、法兩國對美國於高峯會議前夕派出U二型機一事，均無勇氣加以譴責，此項事實可歸咎於英國或法國乎？倫敦及巴黎，或美國之任何其他盟國，均無勇氣公開承認：破壞高峯會議者，正是美國。」世界播出。維氏稱：

印尼軍方疲勞審問共黨頭子
一連八天詢查且簽字具結

【耶加達七日泛亞社電】印尼軍方對共黨頭子即將施行「第二階段」之調查，此爲緊接七月間第一階段所施行之「初步調查」。在第一階段之調查中，印尼共黨首號頭子艾狄特曾被召至耶加達戰時行政處答覆許多問題，迅經達八天之久，另三名共黨政治委員亦應召答覆詢問，艾狄特被後且在調查紀錄上簽字具結。據可靠方面透露：第二階段之調查對象，將有印共頭子五人，包括艾狄特在內。

法西德[illegible]天展開初步之正式會談，以期就歐高樂總統在歐洲成立一個政治「聯盟」之觀念，達成具體之協議。此項會談，由法國外長辜維里及西德外次凱爾斯進行，會談情形，則特別保持秘密。據若干跡象指出：此項會談，主要係探討性者。

國民黨拋棄其他工作
以全力先對付反對黨
並請美支持反對黨提「獨立運動」
台北方面有資格人士指出

【東京七日泛亞社電】中共蘇聯均不敢過問中下懷，當美國欲中共默認未來共所一手鼓勵之情勢，勢非給予相當「交換條件」不可，而此項條件可能之交換條件，即爲中共進入共十一年來日夜所夢想之聯合國。此一有資格之人士從台北抵此之某有資格人士昨夜在一個私人場合中分析台灣之情勢稱：台灣之新反對黨問題，倘若執政黨不能冷靜觀察時勢，一方面祇除積弊，力求本身之改進；另一方面以寬容之雅量，對新黨善爲應付，甚至必要時從旁鼓勵有識之士加入新黨，則後果將其嚴重，該黨之獲得美方支持，爲顯明之事實。不論美國共和黨或民主黨在今年十一月大選中獲勝，其支持之形勢均不至有變化。美國之未來明顯趨勢，爲切望從合衆之中拔出「泥足」，故認爲共唯一穩妥可行方案，即爲在國際上之確定台灣之地位，使共在波蘭所舉行之大使級談判，可能已秘密談及此事，中共雖一再呼喊「台灣屬於中國」，但若以出賣國土爲名之中共，對於美方此種作法，正

爲護照問題向法庭上訴
羅渠擬赴大陸

【華盛頓六日合衆國際社電】民主黨衆議員羅渠，爲其前赴中國大陸之護照問題，已向最高法院進行上訴。渠之律師已呈遞一項請願書，請求最高法院對地方法庭維持國務院拒絕以護照發給羅渠之原判，加以考慮。最高法院將于稍後決定此案將否予以考慮。

中歐盟軍司令史培第爾昨抵華府

【華盛頓六日合衆國際社電】中歐盟國地面部隊司令史培第爾將軍，今日抵達此間，從事一次參觀美國陸軍裝備之旅行。史氏明日將與德國代辦克爾夫共進午餐。屆期一，渠擬在美國陸軍聯會年會中致詞。下週末，渠將與美國國防部長蓋茨會商。渠定于八月十八日返回歐洲。

士文稱：新反對黨內部份子複雜，一部份人出身於非合法之民主人士，但在本身羽毛未豐之際，不得不利用民主人士爲其支持人，但在本身羽毛未豐之際，則無甚可怕之處。政界人士一般認爲台北當局目前所爲之事，分清敵友，勿將小事頂十分嚴重，則本身即不予以重視，[illegible]有一個反對黨出現，其後，必設法將其打擊，縱有一個反對黨出現，其後，必須在今日爲之。將其一舉消滅，如今日不爲，一反對黨之組成，已先有三個「發言人」一人，純爲國民黨過去所種種之結果，不可再行之變化而予以提防，不能再坐視此一有資格之人士，據悉：此一有資格之人士透露：目前在台之人士，不論執政黨或反對黨，均爲最主要之工作，新反對黨之組成，共他一切問題，皆在其次。日均有注意此一事態發展之必要。

迦納躍躍欲動擬出兵助剛果

【阿克拉七日合衆國際社電】迦納政府今天進行各項計劃，以證明非洲之團結。此項團結，須使迦納部隊在任何軍事行動中，與剛果士兵并肩作戰，俾收復喀坦加省。總統恩克魯瑪昨天號稱：迦納無法接納喀坦加省總理冲伯之「所謂」脫離剛果之行動。渠稱：「倘有聯合國迅速採取行動」，以恢復剛果之統一，始能令迦納感到滿意。

蘇報再宣傳戰爭可避免

【倫敦七日美聯社電】蘇共「真理報」今日稱：雖由西方及列寧有許多資本主義者企圖之戰爭乃不能避免之論者，但「戰爭並非不可避免」，因爲共產世界如是强大，已遏止一帝國主義者一次戰爭。

美以備忘錄致美洲國家組織
責古巴屈從中共蘇聯
甘作共黨侵美洲走狗

【華盛頓七日路透社電】美國今日抨擊古巴因屈從於中共及蘇聯之經濟、政治及軍事干預，對鄰國從事威脅，使西半球國家增加國際緊張。美國在致送與廿一國美洲國家組織和平委員會一項備忘錄中，發出此種指摘。將於明日舉行會議，確定于本月底，在哥斯達黎加之聖約瑟舉行之一次外長會議的程序。在此會議中，美國及古巴之指摘及反指摘，將被討論。美國在一項較早發表之備忘錄中，曾指摘古巴對美國誹謗及造謠，已引起加勒比海之緊張。古巴政府曾于上月送出一項五點備忘錄，抨擊美國干預古巴內政，使入共領土以及經濟從略。今日之美國備忘錄謂：古巴現與美國脫離關係，以及通過「敵視及歧視經濟與財政行動」，把其在經濟上與蘇俄

及中共集團結合。該備忘錄謂：「古巴現正迅速地趨向一個獨裁政治國家，不獨在古巴革命政府統治之下，成爲一個極權制度之每一個反聯，其獨裁政治實是建立在暴政之上。示加斯特羅政府之所以反對一個原則之前後，同時前當美洲國家組織在智利會議時之一項聲明，巴法令爲該項原則之一，該等國家應保持美洲之自由選舉，政府必須由人民選舉產生，以有效選擇下產生，亦不能爲國家之久性執政，與民主之自由選舉不相容；人類應維護其應有權利，爲美洲民主秩序所保護；政府放逐與剝奪其公民國籍之政策，亦以及人權應受保障，言論自由。該項美國

備忘錄謂：「古巴革命政府屈從中蘇共之手，此乃古巴革命政府違背其對古巴人民之諾言，亦逐漸集中於共黨政府並增加世界緊張局勢，以及施行彼等之古巴蘇俄對自由世界，破壞西半球之團結，以及美國之侵略擊擊。此外，共產國家不獨支持古巴之革命，而且公然聲言支持拉丁美洲所有現存政府」。

美國會今復會討論兩大問題
援外經費與國防經費

【華盛頓七日美聯社電】下列係明日國會復會時所面臨之兩大問題：㈠援外經費──參議院已結束共同安全法案聽訊，以及將于本週對艾森豪總統爲共同援助經費求取四十一億八千五百萬美元撥款，提出報告。此數字比衆議院所通過者多過六億元。㈡國防經費──兩黨在彼等之新政綱中均談及國防力量之加强。總統候選人呼籲在經由國會批准之四百零一億元外，另增撥二十一億至五十億。此已比艾森豪所求取者多過六億五千萬。

比利時斥蘇聯亂指比侵剛果

【莫斯科七日中央社電】比利時昨晚率直拒絕蘇俄所稱比利時阻礙聯合國在剛果採取行動之說。比利時政府在這個前殖民國從事侵略的指控。比利時政府在一項由此間比利時大使館送交蘇俄外交部的照會中，强烈抗議「蘇俄報紙每天指摘比利時政府的態度和它的部隊在剛果所採取行動」之舉。該照會說：「...今天稱：訓納勤員共部隊，以便派往喀坦加省之決定，將危害聯合國之權威。方面人士稱：「否則，此種國家團結一項問題之時，一個國家會員國與聯合國之權威，破壞聯合國之將完全危害，甚或之對比利時之行動，」該照會說：「彼等並一再聲稱：聯合國憲章第五十三條規定，「區域性組織未和安全理事會授權，不得採取強制性之行動」。

【倫敦七日路透社電】今日莫斯科電台說：剛果之聯合國軍在現時之統治者已成爲北大西洋公約之民主義者共產工具。西方殖民主義者及北大西洋公約以前開入喀坦加，但迄今現在尚未有開入。當剛果問題時，必須使聯合國指揮部不再成爲侵略者及殖民主義者的同謀者。」

法德初步會談
在歐洲成立政治聯盟問題

【巴黎六日合衆國際社電】[illegible]

對周恩來非核子區建議
因美國態度冷淡中共竟叫跳不已

【東京七日美聯社電】中共「新華社」本日力謂中共「總理」所提出在亞洲成立一個非核子區之建議，「經已使到美國政府與美國資本主義之宣傳機構，陷於驚慌失措之狀態。」據稱：彼等曾「高呼暗殺，與詆譭中共各項建議，並企圖貶抑其重要性。」「新華社」特別提及白宮新聞官哈格特之聲明，指摘該項聲明之發表，係「企圖顛倒是非使人誤會」。「新華社」并批評美國對台灣之政策。據稱：「懷特該項聲明爲干涉中共內政起見，要求中共『在台灣地區放棄用武』，俾美國能永遠佔領台灣土地，並對中國大陸發動進一步之侵略行動。」

蘇指美放射衛星係從事空中間諜

【倫敦六日美聯社電】科學院，星期六指摘美國放射人造衛星，作「空中間諜」的用途。他們在科學院的刊物中作此指摘，與美國的「和平太空實驗」相反，[illegible]稱：[illegible]

莫斯科電台廣播，據說美國此種實驗，對國際合作有極大的危險，亦是政治上的觀點，一種挑撥的行爲。該文告宣稱：在國際地球物理學年之下，[illegible]計劃，完全根據和平科學計劃，美國環繞地球軌迹的人造衛星，如發現者、阿特拉斯二十號、及探險者四號衛星，都是按照軍事計劃，例如太空及火箭，作爲美國使用外太空及中間諜工作」，美放射得注意，這種實驗値非

美民主黨議員史巴克曼昨謁蔣總統密談
強調民主黨不改變美外交政策

【台北七日合衆國際社電】美國參院議員史巴克曼，昨日與蔣總統密談四十五分鐘。彼等所商討之範圍，並未有透露。史巴[illegible]

【布魯塞爾七日路透社電】據政府方面人士[illegible]

社論

中共對外統戰運動的崩潰

——印度、印尼、星洲都已經醒覺起來了

統戰與顛覆這兩種活動，原是共黨對外擴張的政治武器。統戰是顛覆的初階，顛覆是統戰的目的，這都是共黨對外擴張的一種主要手段。共黨為了對外擴張，有時雖也不惜出以軍事侵略，但在一般情形之下，他們還是寧可慣於假借統戰手法，去施展其顛覆工作的進行。

中共這個亞洲共黨的重心，自從經過自陰謀參加韓戰這一慘痛教訓後，它即把其對外活動大部份集中於統戰，在宣傳技術上，它為要消弭對方的戒備，於是有所謂「和平五原則」，而「不干涉他人內政」，也被列為此項「原則」的一環。當然共黨的宣傳與作為，始終是截然兩件事，因此在這「和平共存」的幌幕掩護下，中共的統戰人員、特工分子等等，便分別以新聞記者或外交官員的身份，積極對外展開統戰和顛覆的工作。在較早以前，亞洲有些醉心中立的國家，或者由於尚未認清中共的真正面目，或者基於「莫得罪小人」的心理，多數都給予中共特工分子和統戰人員以活動的方便，原意本擬在幻想中與共黨作實際的和平共存，於是中共便盡量利用這種難得的機會，在其「友邦」內部蹈隙抵瑕，務以破壞對方安全，干涉他人內政為得計，而這些，都是屬於顛覆行動的張本。

當然，任何政治陰謀都要受着時間的限制，像中共這些和平面具的虛僞，顛覆活動的猖狂，其終於不免被人拆穿西洋鏡，那是顯有的必然結果。所以就在最近這期間，我們便看到了下面這些中共對外統戰大崩潰的事實了。

一、中共派駐新德里的「新華社」記者，因居留期間屢次違反印度政府限令結束活動，就日離境。中共曾藉為此提出「抗議」，但印度政府不予理會，結果這共黨記者便祇好演出一幕「告別晚會」的醜劇，作為共統戰失敗的收場。印度與中共原本有過一段「蜜月」時期，但自邊界爭執以至這次的對新華社記者下逐客令後，他們「蜜月」的關係，應該可說已告終結了。

二、曾被中共利用，拉攏無所不至的印尼政府，近日對中共態度也有了極大的轉變。根據有關的新聞報道，中共派駐印尼的一名「副領事」，已於七月二十三日被驅逐出境；而由香港運去的中共報，也在被查禁之列。在這期間，耶加達的印尼共黨總部，已成為軍部的搜查對象，還有西里伯斯的禁止共黨活動，南婆羅洲馬辰五萬人民的反共示威，都可表示祇此印尼共黨和中共勢力的「萊花爭發」，到了今天已「開到荼蘼」。中共與印尼空有「邦交」之名，現在既不能保護華僑，也不能保障自己，則其統戰活動的慘敗，殆已屆無可挽回的定局。

三、新加坡總理李光耀，本月三日向立法議會發表施政方針演說時，曾嚴詞抨擊共黨為星洲的最大敵人，無時無刻不以奪取政權、赤化星洲為目的（詳見前天本報本版通訊）。正如人們所知道，星洲共黨并不是個純土著組織，它的主要份子都與中共有關係，李光耀本來也不是個反共領袖，但看他這次反共情緒的激昂，至少也可表示他與中共有利害衝突。因此即令星洲不至於取締共黨活動，但中共分子將在該地遭受極大的限制，殆無疑問。

像上面所述印度、印尼、新加坡等國家和自治邦，值得注意的是它們原本都不以反共為政治的準則，而在過去某一個時期，且因曾對中共存有幻想，儼然是培植共黨勢力的溫床。但由現在情勢看，它們也顯然因為飽受中共統戰的困擾，顛覆的威脅，不能不翻然改圖，把共黨看作危險的病菌，而致力於「防疫」措施了。

由上述形勢的出現，一方面可以反映出中共統戰的陰謀，因共行動本身的充滿危害性，故雖披上了「和平共存」的外衣，也不能不因被人們識穿而破產。另一方面亦可表示，在亞洲地區，祇要民族主義真正抬頭，人們就將會自然覺醒，認識共黨並非朋友而是敵人。因此，今天被中共派到外面工作的那些統戰人員和特工分子，他們之會到處碰壁，無地容身，也不一定是他們「工作熱誠」有問題，而是其本身險的目標，實在沒有理由不受別人所反抗。假如海外的中共尾巴能夠看到這一點，則他們是否還有勇氣再幹下去，這也倒是一個問題的。

各地通訊

泰被判出境華僑數百人 遞解無路 長期繫獄

聯請泰當局開釋准許繼續居留

【本報曼谷航訊】這兩天來，泰國華僑社會正蓬蓬烈烈地展開代救苦同胞補繳隨身證救的運動，這是華僑社會最有意義的一項善舉，各方都很注意，僑社人士無論貧富，都予以熱烈的響應。

原來近年來因觸犯泰國法律而被判出境的三百餘名華僑，由於遞解無路，一直拘禁在佛統府（曼谷以西五十二公里）的縣監獄裏。他們所犯的罪名，包括賭私彩票、搶竊物件與非法入境等等，而大部份人是因為積欠隨身證者（按即俗稱的「人頭稅」，每人每年繳交泰幣若干銖）或沒有隨身證或遺失隨身證而未申請補發等罪狀，遭泰國法庭判令遞解出境。但幾年來因遞解地問題無法解決，始終關在牢獄裏。

他們犯罪前的處境本極艱困，入獄後生路斷絕，家屬更輾轉於飢寒之中，過着非人的生活；再加之他們無定期的囚禁獄中，求死不能，求生不得，因此過去曾一度集體具文我國駐泰大使館和中華總商會，請求援手，或則轉請泰政府早日將他們遞解出境；或則要求泰警方法外開恩，讓他們恢復自由之身，重新做人。後來關於因為遞解地有問題，解往自由中國恐不可能，泰政府已轉向輪船公司接洽，希望包租一艘輪船，將他們運往汕頭登陸，但他們感於大陸共黨的殘暴，深知遣回潮汕，無異送入地獄，因此十分恐懼之餘，又聯名呈報我駐泰大使館，希望能徵得泰當局的允准，讓他們繼續留居泰國，而集體解往偏僻的原野，披荊斬棘，開闢謀生。一則使他們的家屬能獲得接濟；二則使邊遠的荒地帶得逐漸開化，以達到國務院長乃沙立元帥開發與繁榮國家的目的。

泰警方對待解華僑作決定

欠稅者清繳後即釋放

其他罪犯須負責家屬生活者 審查屬實後准到指定地點開荒

我國駐泰大使館對這批犯罪華僑的境遇，至為關懷，於接獲他們一年一度的陳情後，曾兩度派員拜訪泰國警方，調查這三百餘名華僑的實際生活，杭立武大使在某一場合，與泰國公安局長乃僕少將會晤時，並曾當面談及這些華僑是文中所述及的痛苦情形，乃僕少將聽後非常感動，當即提出保證，他決盡力使這一問題得到合情、合理與合法的解決。之後，乃僕少將曾在警察廳的會報上，提出此項問題，強調由於遞解地點的無法解決，遞解犯罪華僑問題已成一個無法解開的死結。他進一步表示，在相當時間內，倘仍無法就遞解地作一決定時，應謀求權宜和折衷的辦法，萬不能再使這三百餘名待遞解的華僑在獄中三年五年地關下去，因為此舉不僅有違人道，而且徒然增加泰國政府的負擔。因此警廳終於作成兩項決議：㊀凡屬積欠隨身證費的華僑，於繳清欠費後，一律通融無罪釋放；㊁因其他罪狀而待遞解的華僑，如果其留居泰國的家屬，確賴其在外工作維持者，警方經審查屬實後，亦可通融其遷至指定地區墾荒謀生。這一決議案經泰警方呈文給我大使館，完全答應了華僑所提出的請求，㊀其中一部份罪犯，因繳清隨身證欠費後，已獲准釋放出獄；㊁其他罪犯，亦將免除遞解出境的處分，而解運至泰政府指定的處女地開墾謀生。

泰各華僑團體 發起捐款運動

替欠人頭稅僑胞繳稅

在這三百餘名華僑中，他們絕大多數籍隸潮汕，亦有少數為海南、客家與福建，積欠隨身證費的僑胞共一百零一人，其中積欠隨身證者最多者為二千七百五十銖，最少也有一六百銖，相當於港幣一百七十至七百元；全部積欠的隨身證費總額為泰幣十七萬七千零九十二銖，折合港幣約五萬元。這筆款項為數雖不太大，但要這些連溫飽都不繼的貧苦華僑自行繳付，則實屬不可想像。因此，我大使館在接獲泰國公安局的正式覆函後，曾邀請若干僑領商談，討論最妥善的辦法。結果認為最可靠者，莫過於發動僑社大眾的力量，以期集腋成裘，聚沙成塔，使一百零一名僑胞的欠費得以繳清，早日獲釋出獄。

於是，大使館乃正式通知中華總商會並轉告其他僑團，迅即發動代一百零一名犯罪華僑補繳隨身證費的運動，希望各僑團和熱心慈善福利事業的僑胞，大家設法共同負起此一援救的責任。

這件事經華文僑報以最顯著地位刊登後，已成為當前華僑社會中最熱烈的行動。中華總商會主席張蘭臣，首先表示將盡力響應杭大使的此一號召，積極展開「代補證運動」。他說：這是當今僑社中最具意義的福利工作，大家應該充分發揮同胞愛，出錢出力，將這批同胞早日救出獄，實在是救人一命，勝造七級浮屠。他並說：短期內即將邀請各僑團負責人舉行座談會，共策進行。

在各僑團尚未正式籌謀的時候，來自香港的一家西餅店的陳卿女士已首先高舉義旗了，她們捐泰幣三千銖（港幣八百餘元），作為代苦僑胞補繳證費的基金，其他僑商也紛紛聞風響應，踴躍捐獻，估計不出旬日，這筆十餘萬銖的經費，必有着落。此外，泰華僑社會中的明智之士，現正醞釀推動節約運動，減少送往迎來的無謂應酬，而將節省的資金移用於裨益華僑大眾的福利事業，以及投資於自由中國與泰國的經濟建設上。此次代救苦同僑補證，實為加強全僑福利工作的開始，如果此舉順利而迅速完成，則足以顯示華僑已有感於泰國最高當局的施政號召，開始擯除奢靡，節省免雇大的酒筵費用，而與正做有意義的事了。（本報駐泰記者乃攻良八月三日寄）

中共採勒索方式 強迫人民儲蓄

【中央社訊】「儲蓄」，一直是中共作為搜刮人民財富的手段之一。據中共「人民銀行」最近公佈：城、鄉儲蓄存款在今年上半年增加了全國百分之六十，完成了七點二六億元，超額上半年的吸儲計劃。大陸的儲蓄而不斷膨脹，據二十九個省、市、自治區今年一至三月份的統計，儲蓄戶數增加了四百二十四萬戶，定期儲蓄的比重也不斷增長，如北京、上海、天津、武漢、廣州、西安、瀋陽、重慶八大城市的定期儲蓄的比重已由去年底的百分之七十五，上升到今年六月底的百分之八十四點五上，三月底的百分之八十一。

根據該行所透露，這些儲蓄款，顯然並非出于人民的自願，而係用種種強迫手段攫取得來的。其方式有如下四種：㊀實行「串工串戶」，即：「串工地、串車間、串食堂」，「串科室、串會場」，那裏有群眾，儲蓄人員就跟到那裏，迫使他們存款。㊁在各地設立「儲蓄代辦所」，就地接收人民的儲蓄款，有的深入各個角落、殷勝、上海，包下。㊂採取「一攬二」辦法，即：「一攬各個單位職工人數和工資總額，攬職工收支情況和儲戶心理，然後分析儲蓄潛力」。㊃用「教育」方式，「政治掛帥，書記動手」，要群眾訂出「儲蓄」計劃。

暑期考試趣談

本報駐台記者 戴緯

【本報台北通訊】最近，初中、高中、大專院校的入學考試和公費自費留學考試，已一連串舉行過了，考試也成了最受人注意的新聞。台北市區公立中學的新生錄取榜，也在昨天（七月廿九日）發表了。一時各報競出號外，電台也特別廣播唱名，考取的人固然歡欣鼓舞，但失敗的則不免挨罵受氣而痛哭流涕。

各次考試的試題與答案，也都成了各報為讀者服務的比賽項目。在初中入學試題中，有一種是選擇的是非題，一個問題有三個答案，由考生選取其中一個對的。但是，由於教科書編得不夠仔細，以致有一個問題可以有兩個答案，而且一個是國語課本中的，一個是常識課本中的，這事經學生家長發現後，即向報社投書指出，因為兩者都有根據，都應該是正確的。因此，招生委員會祇好承認兩種答案都對，而且，還說要建議國立編譯館在修訂教科書時，特別注意改正，不應該一個問題而有兩個不同的答案。

在留學考試中，最先宣佈某題的答案應該是寫在試題紙上，後來又規定應該寫到答案紙上，這樣反覆不定，使許多應考的學生大有無所適從之感，因此而鬧得怨聲四起。另外，自費留學考試在前一天舉行，可是，有人卻發現這兩天所考的國際公法試題完全相同，因之，這就惹起了人們的抨擊。

在大專入學考試中，國文科的作文題目是要考生們草擬一封「激勵僑胞回國服務信」，有許多學生認為這是寫信，自然就用了寫信的形式，而且習慣的在下款簽了自己的姓名。然而，考卷是密封的，依照規定是絕對不可以作任何記號或標誌的，否則試卷作廢。許多學生交卷以後想起了這一點，自然心中大為不安。於是這事又成報紙刊登的大新聞，這是招生委員會的一大疏失，勢將成為大費周章的難題。另外，在台北第一女中考場中，因為半月前是中學的考場，教室黑板上仍然殘留着中學的作文題目「台北的街頭」，一個女生抬頭看了黑板上的題目便揮筆直書，出了考場與別人談起來時，才發現出了問題，於是痛哭不已。半月前的考場出題居然仍原封不動的留着，這不能不說是主辦聯考當局的又一疏失。

轟動一時的家長以重金賄買入學試題案中所牽涉的那個被溺愛的兒子陳光和，因為並未牽涉到賄買試題方面，所以，他是沒有責任的，而且聯考招生委員會已公開說明題目無法獲得的，因之，他的應考資格仍然並無影響，但是，許多人卻在私下裡對這問題大加討論。

另外，在高雄，公立中學聯合招生委員會在新生放榜時，寫明錄取各生必須在七月卅日上午八時赴各校口試，雖然祇一日之差，招生委員會所列登的報紙廣告中，卻寫為七月廿九日上午八時口試，可是卻把許多家長及學生鬧得狼狽不堪，尤其那些接受離家旅行「戰鬥」的學生家長們，更是急得不知如何是好，有人甚至打電報的拖找人，弄得像發生了大事一樣，結果卻查明是寫廣告的人做了糊塗事，真是害人不淺。

雖然時代已入了核子時代，而我國清華大學也有了原子反應爐，迎接上時代與潮流，然而我們的考試，為了防止洩露試題，所以仍然是遵照古法實行「入闈」，凡是與試題有關的人，都自願的犧牲幾天自由。

無論這古法是否還有繼續遵守的必要，或入闈是否合乎現代精神，但是，在我國的掄才大試——高等考試與普通考試——時，考試院長一定要偕同全體與試有關人員入闈數日，而且報紙上往往也要刊入闈大為特載。最近在台灣出現了一張大專聯考招生委員會的入闈照片，照片說明的標題是「教授『囚犯』」，這樣的說明固然有趣，易於使外國朋友們懂得，但其中自然也頗有諷刺的意味。

但是「入闈」失去的自由也是有代價的，這種自願犧牲自由的代價是每天台幣八十元，五天入闈就可賺四百元加班費，也難怪有人認為古法可行了。（七月卅日寄）

星商人黃尚賢卒不治

死者十日前陪同其父乘車返家 遭綁匪所截與匪對抗使父脫險

【本報新加坡航訊】晉勇挺身抗拒綁匪被毆重創之新加坡昌興餘行少東黃尚賢（卅四歲），前（四）晨七時四十分，在中央醫院宣告不治逝世。黃君家屬及親友，以及社會人士，對于綁匪之殘忍罪行，咸表切齒痛恨，莫不寄望警方能早日捉拿兇徒歸案，受法律之制裁。按黃尚賢偕乃父（昌興餘行主人）黃穆悉，于七月廿五日傍晚駕車返回加東威堅申路住宅，當至家門不過一百碼處之威堅申路與亞托路交界處時，突為二架匪車攔阻去路，這四名持槍械之綁匪企圖綁架，幸其父機警躍車逃出重圍，得免落入綁匪魔爪，黃君則不顧生命之危險，奮不顧身抗匪，乃被綁匪逞兇毆擊重創，昏臥道中不省人事，嘴部血流如注，綁匪見事機敗露，乃搶駕其車而逃，至翌日其車被發現棄落在但門路道左。黃君嘴部被毆重創，上顎折斷四顆門牙，下巴亦被槍柄擊傷，救治，結果，醫生照X光檢驗結果，發現其頭部亦被猛擊受傷，其腦部已受劇烈震傷，他在院中施治時，雙眼未能睜開，始終閉着，并且夜間在氧氣帳內，不能進食，用橡皮管輸尿，左腳不能轉動，左手及醫生竭力施救，但終束手無術，至四日晨卒告不治身亡。

去短短三個月來與綁架案有關而遭毒手之犧牲者三人。第一宗係太豐餅乾廠有限公司主人李宜宗，於今年四月廿日被綁，四天後被棄屍荒野上。第二人為永泉成有限公司少東許應榜，於今年六月廿四日被綁不遂受害，陳屍汽車內。

粵共驅城市人民 下鄉搶種晚稻

廣州一日內派出三萬人

【中央社訊】據中共「新華社」五日報導，粵共現瘋狂驅策各城市人民及機關員工到各地農村協助「公社」搶插晚稻。因立秋已屆，各地有不少晚稻尚未栽插，故粵共採取此緊急措施。

在這個緊急命令下，據該社說：僅四日一天，穗市就有各機關、學校員工和教師、學生等三萬三千多人被分派到中山、清遠、英德、樂昌、花縣、從化等縣參加搶插工作。

對于這些被驅下鄉奴役的人群，粵共竟以「運輸戰線緊張，不准乘搭火車或公共汽車」，而逼令他們自行背負行李，在烈日的酷熱下集隊徒步前往指定的地區勞役。

助學金

聖道英文書院

擴充班額 招男女生

一、本校現承三濟市滙僑余銳年先生熱心教育，捐贈助學金百名額。
二、本校現遷現代化新型校舍，設備完善，有物理室、生物室、化學試驗室、圖書室。
三、本校聘請中西教師，教法新穎，管教嚴格。
四、本校參加會考成績首位，九十五及格。
五、即日起開始報名，額滿即止，考試日期，在校公佈。

英文部 班級	學費
P.4至P.6	$20
F.1至F.5	$24

中文部 班級	學費
小一至小六	$10
初中一至初中三	$18

校址：九龍太子道二五〇號 電話：八二三〇五八、八二二八五八
交通：1.3.7.8.6D.2A.12A.13.14.各線巴士直達，另有校車接送。
監督 張玉華

牛津英文書院招生

（1）大學預科班 （3）F5特別會考班
（2）F6F5F6會考班 （4）小五P5至中四F4
及小六均參加小學會考
中文部上下午班學費每月由12元至13元
持有良好成績或會考證者免考優先取錄
即日開始報名八月十日考試 電話：七七二六〇九
校址：自建校舍遷往大佛口萬茂里（星街側）

德明夜中學暨附屬小學招生

學級：㈠高中一年級 ㈡初中一至三年級 ㈢小學一至六年級
報名：由即日起至考試前一日止
考試：㈠高中一年級—八月十日下午七時 ㈡小學一年級至初中三—八月六日下午七時
校址：九龍洗衣街七十六號
校長 陳樹桓

崇文英文書院 新建北角分校招男女生

班級：由小學五年級至中學五年級（會考班）學額六百名
報名：在大道東二零三號及銅鑼灣洛克道五百號 即日開始（電話：七五二八三、七六八九二）
考試：八月十日，星期三上午九時在洛克道五百號舉行
注意：本校會考班尚有餘額會參加本屆會考者可持證件見校長將受優待
校長 黃永年

伯南英文書院招生

㈠班級：中學一、二、三年級Form 1,2,3. 小學五、六年級Primary 5,6.
㈡報名：即日起至考試前一日止
㈢考試：八月十五日下午二時半至五時 電話：四八二二六九
㈣校址：本港西營盤第三街一〇三號新校舍
董事長 陳樹桓
校長 陳樹中

崇正中學

招高中一、初中一、二、三、小學一至六年級各級男女新生。考試日期：報名時通知。校址：醫里臣山道84—86號電話：七三八七一
本校擴充班額設有獎助學金 初二、三有半數助學金額
董事長 胡陳金枝
監督兼校長 陳樹桓

遠東書院日夜校招生

系別：文史、社教、經濟、新聞、商學、外文等學系一年級新生及二三年級轉學生
報名地點：㈠九龍佐敦道吳淞街一四九至一五一號（夜校）本部、㈡漆咸道四二七至四三一號 ㈢筲箕灣工廠街一四號 地下遠東小學
考試日期：八月二十一日上午十時 在吳淞街一四九號
簡章備索
院長 黎嘉潮

培知中學招生

電話：五一八九三
班級：初中小學幼稚園各級新生
報名：即日開始簡章備索
考試：報名時通知
校址：九龍大南街一六二號
校長 梁永燊

九龍總商會英文中學招生

班級：小六至中五商科班（P.6—F.5 Commercial）
報名：八月五日至十二日止
考試：八月十三日（星期六）下午二時至五時
校址：何文田自由道二號

威理斯英文中學招生

英文部：K.G. P.1—P.6 F.1—F.5（會考班）
中文部：幼稚園，小學，中學。
招F.5會考班免費生十名半費生二十名招獎學金、助生二百名
報名：即日起 試期：八月十日上午九時
校址：㈠尖沙咀漆咸道鐵路地段電話六三一五九 ㈡深水埗大埔道七十二號電話五九一四一 ㈢九龍城獅子石道十二號至十六號電話八二〇四五二
董事長 黃振民 正校校長 吳國良 監督 李傑光 分校校長 MR. PETER.H. 陸友樵 馮國民

聖公會聖士提反堂小學招生

班級：下午一年級增班招生四十五名；上下午二至五年級插班生各數名
報名：八月八日至十一日 每日上午九時半至十二時 下午二時至五時（請携相片一張報名費二圓及出生證明文件）
考試：八月十二日上午九時
校址：香港般咸道七十一號
校長 張榮岳 電話：四二零一

中正中學招生

招寄宿走讀生
班級：初高中及小學各級（中小學均全日上課）
考期：八月十五日（星期一）上午九時半
校址：中學部：般扶林道九十六號（四、七及3A巴士直達）小學部：希路道五十七號
報名：即日開始
本校設有優待清貧學生學費：高中卅元初中廿二元小學十二元
電話：四一八二六 四〇九〇七
校長：韓文溥

聖培爾英文書院招生

級別：小學六年級（P6） 中一級至中五級（F1-F5）
歷屆會考成績優異
考期：八月九日上午九時
校址：九龍窩打老道鶴翔街 電話：八弍三八八七

德明中學暨附屬小學招生（下午）

一、學級：㈠初中一年級新生二至三年級插班生 ㈡小學一年級新生二至六年級插班生
二、報名：即日起至考試前一日止
三、試驗：八月十五日（農曆六月廿三日）星期一
四、學雜費：初中—每次二十六元 高小—每次十八元 初小—每次十七元（每學期分五次繳交）
五、開學：九月五日 電話：五七二〇〇 校址：九龍洗衣街七十六號
△本校課程係依照完全中小學課程編訂，授課節數與日校中小學相同▽
校長 陳樹桓

新亞書院徵聘女生導師

㈠本校擬聘女生導師乙人
㈡資格：
1 年齡在三十至四十五歲之間並曾住校服務之女性
2 大學畢業並曾任教育或行政工作五年以上者；或具有高級
3 在學曾修習教育學或心理學或家政及護理課程者
4 通曉國語及英語者
㈢待遇：月薪港幣千元
㈣應徵者請具函並附證件副本於八月廿日以前寄本校訓導處
㈤空白應徵表可向九龍農圃道六號本校訓導處函索
代校長 吳俊升
一九六〇年七月卅一日

澳門德明幼稚師範招生

考試日期：八月二十日上午九時起。
地點：澳門白鴿巢本校。
報名：即日開始，簡章函索即寄。
投考資格：高中畢業女生。
畢業年期：一年，設備膳宿。
校長 李雪英

香港家庭計劃指導會

灣仔軒尼詩道一五二號 電話七七三一三一號

一、指導解決節制生育問題
二、指導解決婚後難孕問題
三、指導婚姻有關問題
星期一及星期二各指導所地址及時間列左：
(一)中央指導所（灣仔軒尼詩道一五二號）星期一、二、七上午九時至下午四時。
(二)沙田指導所（沙田體育館內，每月之第一個星期一上午十時至十二時）。
(三)大埔指導所（大埔新公立醫藥局內，星期一下午二時至四時）。
(四)黃大仙指導所（黃大仙徙置大廈Y座，星期二下午二時至四時）。
(五)西營盤指導所（西營盤醫院道新營育醫院門診部內）星期一下午三至四時。
(六)石硤尾指導所（大埔道巴域街石硤尾健康院內）星期一下午五至七時。
(七)尖沙咀指導所（彌敦道九龍母嬰康院內）星期一、二，下午五時至七時。
請剪此廣告到診（丁）

淺野七賞牌洋灰

最大的生產量
最良的品質
最惠即時交貨

日本洋灰股份有限公司
NIHON CEMENT CO., LTD.
OHTEMACHI BLDG., CHIYODA-KU, TOKYO
CABLE ADDRESS: "ASANOCEMEN"

劉寧一妄提對日三原則
日官方斥劉一派胡言
謂此人可惡已達極點
劉竟圖在日延長居留而向日提出恫嚇

【東京七日泛亞社電】日外務省亞洲局局長伊關祐次郎，今日斥劉寧一昨夜所提出之所謂中共對日三原則爲「胡說」。伊關謂：採取敵視政策者乃中共而非日本。惟伊關同意劉寧一所提出之「人員交換」之議，此項交換，該係指雙方人員之互相訪問之謂。

【東京七日泛亞社電】中共代表劉寧一，昨夜對日本社會黨所稱渠之居留日本日期如果縮短，即意味日閣待命之縮短一節，使日方官員認爲此人之可惡，已達於極點。內閣官房長官大平正芳昨夜立即斥中前言，謂劉寧一欲延長居留兩週，在目前之情況下，「甚爲困難」，大平聲稱：「種種環境」均使日政府無法延長劉寧一之居留日期。

【東京七日泛亞社電】中共中委劉寧一昨夜與日本社會黨領袖淺沼稻次郎談話一小時，劉寧一對淺沼說明中共所持取之對日政策，渠謂三項基本原則，即㊀日本敵視中共之政策，必須停止。㊁日本不能參加製造「兩個中國」之陰謀。㊂有關恢復中共日本間正常關係之一切努力，日本不能從中阻撓。劉寧一聲稱：日本欲與中共恢復全面性之貿易，目前誠甚困難。昨夜係淺沼率隨從赴劉之旅邸造訪，淺沼之來意爲談論如何使日本與中共建立外交關係之問題，結果碰一鼻子灰而退。劉氏在談話時，甚至爲其在日延長居留事，向日方提出恫嚇稱：渠之逗留時間倘若縮短，亦即意味「日本池田內閣待命之縮短」。惟渠又稱：渠本人並「無意在日本多留一天」，簽證上規定渠留幾天，渠即留幾天（按簽證係規定渠可留至本月十一日）。據本社記者獲悉：社會黨與「總評」現正多方設法使劉寧一之居留期可以延長兩週。

【東京七日路透社電】日本報紙今日報導稱：中共對日本之態度仍無改變。日本報紙，在日本社會黨領袖與劉寧一舉行會談之後，持上述觀感。日本報紙謂：社會黨人發覺北平仍欲維持其現行之政策，除非日本「停止對中共敵視，停止製造兩個中國之陰謀，以及日本不再干涉北平建立兩國正常關係之努力」。

日揆謂劉寧一訪日本 未發覺有政治重要性
宣佈今秋解散國會並舉行總選
社會黨意圖要爲延長劉寧一護照簽証

【日本‧伊勢七日合衆國際社電】據日本首相池田勇人本日宣稱：渠擬欲在年底以前解散國會。渠未有說明一個特定日期，池田今晨由東京抵達此間，渠在伊勢神社向太陽女神祇告渠就任首相職位之前舉行記者招待會。據池田本日宣稱：渠非不欲阻撓各政黨對於在本年內解散國會與舉行普選之願望。但渠拒絕考慮社會黨對於本月解散國會之要求。據池田答覆一位詢問稱：渠並不看出中共十三人代表團團長劉寧一在日本訪問，係有若何「政治重要性」，該項問題之所以向其提出，係因各政府官員曾暗示將劉寧一護照簽證延長兩週之請求將被拒絕故也。各官員指稱劉氏自渠抵達日本以來對美日安全條約之抨擊，與發表各項反美言論，係干涉日本內政。反對黨社會黨書記長淺沼稻次郎昨夜提出警告，謂池田如果拒絕延長該項護照簽證，將係一項錯誤，因此舉將推進一步阻撓中共與日本關係之正常化。池田并謂：通產相石井光次郎定期前往蘇聯訪問，實無若何「政治重要性」。渠謂：石井前往莫斯科係與在該地舉行一次日本貿易展覽會有關。據池田宣稱：內閣政策將係在於實現社會安全，減少稅收與投資公共企業。渠力謂：渠所領導之自由民主黨內部已恢復和諧。

【東京七日中央社專電】日本首相池田勇人今天表示：日本總選將於今秋或至遲本年內舉行，他表示：解散衆院和舉行總選的政治局勢，業經成熟。

國際法學家委會報告書指證中共
在藏滅絕宗教摧殘人權罪行
報告書達十五萬言 提出三項法律問題 力証中共在藏暴行

【日內瓦七日中央社電】國際法學家委員會，今日正式公佈該委員會所發「西藏情勢與法律調查小組委員會」關於調查西藏情勢的報告書。報告書中指出：中共在西藏已犯了滅絕宗教及摧殘人權的罪行。國際法學家委員會是聯合國經社理事會的諮詢機構，去年七月，該委員會曾公佈一項調查西藏情勢的初步報告書，同時，宣佈設立一個「西藏情勢法律調查小組委員會」，繼續致力於該委員會所從事的調查工作。調查小組於本年六月在此間舉行一次會議後，向該委會提出經小組一致通過的調查報告書，而於今日正式公佈。報告書內容分爲四章，并附文件十四件，共三百四十頁，十五萬字。是就中共佔領西藏所引起的三項法律問題所作詳盡的調查報告。三項問題是：㊀關於種族滅絕的證據。㊁人權。㊂西藏的地位。關於一、二兩項問題，報告書所作的結論要點如下：

四點事實證明 企圖摧毀宗教組織

西藏人民仍依佛教和衆行佛教教規。㊁中共已在西藏有系統地從事消滅宗教信仰。調查小組因而認定中共所犯的屠殺罪行，是違背此滅絕宗教的組織」。

㊀關於種族滅絕問題，調查小組發現中共在西藏所犯屠殺罪行，其目的在消滅佛教的信仰和遵從，是[illegible] ㊂爲了實行此項計劃，中共已殺害了許多[illegible]

屠殺藏人 遷徙兒童 實行滅絕種族

中央社按：國際法[illegible]

在西藏歷史中，并無記載，直至一九五六年，西藏人民才開始發生暴動，而于一九五九年三月達到最高峯。

藏人生活水準 已較過去降低

調查小組于考慮人權問題時，注意到經濟和社會權利，是和公民的自由同等重要的，屬于人權的一部份，調查小組認爲中共已在西藏當局侵犯了上述兩種人權，雖則在過去九年中，西藏在經濟和實業方面，已有顯著的發展，但一般西藏人民的生活水準，則較過去降低。衛生、教育、房屋和現代化設備，雖已有進步，但調查小組注意到教育方面的進步，是用作共黨訓練人民的工具，西藏經濟資源的開發，則是直接與中共對西藏移民的需要有關。房屋建立的發展，也是關聯中共移民湧入後所造成的需要。

中共在藏暴行 侵犯人權宣言

調查小組在聯合國大會所宣佈世界人權宣言的範疇中，有關人權的證據。小組認定：中共當局在西藏侵犯了人權宣言所規定的大部份權利，其中最重要的是生存本身的權利。調查小組確信中共在西藏所施大規模的屠殺行爲，與鎮壓暴動的軍事行動無關。中共所稱西藏在「和平解放」及「改造」以前人權不受尊重一點，經證明皆係歪曲和誇張。調查小組的報告書，將送與聯合國會員國代表，聯合國會員國新聞界機構代表，此外，并和國際法學家委員會其他出版物一樣，分送給世界各地支持該委員會目標的法學家。按：擁有五十三個國家，三萬五千位著名法官、法學家、律師的支持。

北韓派特務潛入漢城
擬暗殺許政張勉
事機不密已爲南韓警方拘捕 其時身上仍帶有兩枚手榴彈

【漢城七日路透社電】警方今日宣佈：彼等已拘捕一個自認之暗殺者。據云此人已對警方承認：渠係奉北韓當局之命，前來此間暗殺代總統許政及民主黨領袖張勉。警方宣佈此人名叫尹[illegible]（譯音），現年卅歲。警方謂：尹氏在被盤問時，供述渠乃在七月廿八日越過界者。警方謂：當渠在上週在漢城被捕時，渠曾帶有手榴彈兩枚以及美金一千元。[illegible]項事實。渠謂：渠獲給與一萬美元之獎金，欲在南韓空軍服務期間前往醫科學校肄業，并利用南韓政府所[illegible]作學費。渠謂：北韓並無若何動亂之象。渠并謂：由金日成所領導之北韓共黨，自一九五六年整肅反俄派系以來，刻正維持嚴密之控制權。

南韓民主黨兩派分裂
總統總理提名 暫時擱置舉行
張勉尹普善二人仍爭持不下

【漢城七日合衆國際社電】出任爲南韓總理呼聲最高之張勉博士之民主黨政敵，今日在分裂該黨之密室行動中，抵制該黨之一個預備會議。該大會乃在新議會第一次會議之前夕舉行，以便提名該黨之候選人以出任兩院之議長，以及把該黨出任爲總統及總理之候選人提名暫時擱置。在七月廿九日當選中之一百六十人中之八十三人，在黨之贊成下出席會議。此包括當選而未與黨之正式贊成者在內，張勉所領導之「新派」，在衆議院佔八十九席，而由前漢城市長尹普善所領導之「舊派」，在參議院佔八十四席。「新派」多佔兩席。至此一政治觀察家謂：一次攤牌之結果，將視乎每派所獲得之獨立份子之支持多寡而定。今日該黨議會議提名前衆議院議長郭[illegible]（譯音，新派人物）爲衆議院議長，以及李[illegible]（譯音，舊派人物）爲參議院議長，該會議同意副議長兩職位，由獨立份子充任。

謂韓共加緊練兵 軍權落在俄人手
北韓刻尚無動亂迹象
鄭洛賢飛南韓後首次招待記者

【漢城七日合衆國際社電】由北韓駕駛米格機飛南韓投奔自由之鄭洛賢少尉今日稱：北韓之共黨，係在俄人嚴密控制之下。鄭氏在其抵達此間以來之第一次記者招待會上聲稱：渠此次投誠之一項重大理由，係在北韓武裝部隊之內，各軍官「不能維持其威望」，由於士兵均公開向彼等抨擊故也。鄭洛賢稱：北韓軍部隊，每日均繼續加緊舉行策略之訓練，俾付共黨所宣傳之「南韓之進攻」。鄭氏說：北韓之進攻一事，純係捏造。據鄭氏宣稱：所有北韓人民，均被宣傳之故，彼等以爲知在南韓之四月革命，係對共產主義之一項[illegible]，「但由於共黨歪曲，革命，有如俄國十一月革命者然」。但渠謂：渠曾經由秘密收聽南韓各項廣播獲知[illegible]

中共捐助千五百萬日元 予廣島受難者

【東京七日美聯社電】中共曾建議以一千五百萬日元（三八、四二九美元）捐助與在廣島與長崎之原子彈受害人民。此係由中共貿易代表團一個團員在禁止原子彈與氫彈世界大會中所透露。

太平洋美空軍司令 奧唐尼爾將軍 昨抵台北訪問

【台北七日中央社電】美國太平洋區空軍總司令奧唐尼爾上將，今日飛到台北訪問一天，同來的有他的太太和隨員四人。這位四星上將對記者說：他是在太平洋地區的例行訪問，來到台灣，「同時，我也要看一看蔡明將軍」。蔡明少將是美國新任第十三航空隊特遣隊司令，兼美國軍事援華顧問團空軍組組長，他于八月四日接替了狄恩少將的職務。奧唐尼爾上將說，這是他最近第七次訪台，兩個多月前，他曾來台灣，他在這次三週內的訪問旅行中，已去過日本、韓國、琉球和香港。

史慕德中將表示 太平洋區美軍 加强備戰措施

【台北七日泛亞社電】美軍台灣協防司令史慕德中將，昨向台北軍聞社發表談話，宣佈美陸戰隊登陸加強營，已長期隨第七艦隊巡邏海上，使太平洋地區的備戰措施，更爲加強。史慕德稱：「我們隨時都是準備好了的，一旦發生事故，立即可能赴任何地點應付危機」。惟渠又謂，此非表示此一地區之情勢有特別緊張跡象，渠謂美陸戰隊登陸加強營隨艦擔任海上勤務，在第六艦隊而言，早於四年前即已實施。

美參院武裝部隊委會 要求國防部報告 兩失踪特工事件

【華盛頓六日合衆國際社電】參議院武裝部隊委員會，已請求國防部把機密國家保安機構之兩個僱員神秘失踪之事，詳細報告。該委員會主席羅素謂：渠對該兩個相信已入鐵幕之數學家「大感興趣」。渠謂：渠料國務院將給予渠一項有關此兩人之報告。查刻在失踪中之兩個數學家，一個名叫密徹爾，卅一歲，另一個叫馬丁，廿九歲，自六月廿四日以來一去無踪。

鮑華斯父母 昨赴蘇探子

【佛吉尼亞六日美聯社電】奧利佛‧鮑華斯夫婦與彼等之顧問，將於星期日起程赴蘇聯，彼等此行係因其子加利鮑華斯因被控有間諜行動而將被蘇聯提審之故。但被蘇聯准許入境簽證之其他兩人，將留於美國，因鮑氏夫婦此行之旅費不足以供此兩人前往蘇聯。老鮑華斯今日稱：渠之友人及顧問古利利將與渠夫婦同往，但渠本人之法律顧問麥加菲則謂：因老鮑華斯不能照顧彼之旅費，將不赴蘇聯。老鮑華斯夫人之醫生芙洛拉亦謂鮑夫人不能同行，除非鮑氏夫婦有充足之旅費。

阻共黨滲入非洲
阿丹拿有錦囊妙計
草擬長遠計劃整頓北約組織

【波昂七日美聯社電】歐洲各領袖現在草擬一長遠計劃，重行整頓北大西洋公約組織及在政治方面使西歐團結，但彼等之迫切目的爲尋求方法，阻止共黨之滲入非洲。星期日據成人士稱：阿丹拿總理已在私人之談話中，明白表示非洲成爲會議之主要事項。阿丹拿在本週與英首相麥美倫會商時，亦將以非洲爲主題。德國人士稱：阿丹拿與麥美倫之會談，雖無一肯定之議程，但阿建議下列議程之四大要點：㊀非洲，㊁蘇聯威脅柏林，㊂歐洲政治之團結，㊃重行整頓北大西洋公約組織。

美空運糧食救濟剛果人民 非洲剛果的情勢仍在令人焦慮，美國已以糧食救濟此一動亂地區的民衆。七月廿日四百噸糧食由空運送到剛果。圖爲美國專機把糧食運到利奧波德維爾。（中央社）

非國會又提建議 加緊排華行動 限制華人入境

【馬尼剌七日合衆國際社電】一個國會委員會本日請求菲律賓總統加西亞，對於依照「菲前安排就業辦法」之華人與其他外國人，實行一項嚴厲禁止入境之辦令。衆議院移民與歸化委員會[illegible]部隊關於「菲律賓外僑問題」所提出之一項報告書後提出該等建議。該報告書大部份係論及約有三十萬華人之問題，該等華人係構成菲律賓外僑之百分之九十。[illegible]

逃美請求庇護 古巴官員傑巴斯 否認係地下特務
承認曾判處百人無辜受死

【邁阿密六日合衆國際社電】在加斯特羅接收古巴後曾主持第一個革命法庭之傑巴斯今日稱：有人稱渠爲加斯特羅之地下特務，此乃「可笑之事」。一個曾被加斯特羅法庭判決及被槍斃之士兵之遺孀，昨日指傑巴斯乃「替共黨服務之加斯特羅地下特務」。傑氏謂：「該婦人之痛苦乃自然之事，而余對此亦無怨。」渠乃在本週初逃出古巴及尋求政治庇護者。渠謂：「余曾出席三個軍事法庭，被彼等判處死刑者，約有百餘個無辜之人。」

天主教聖體大會閉幕
教宗呼籲虔誠禱告 驅逐威脅人類陰霾
西德總理阿丹拿昨日親臨參加

【德國‧慕尼黑七日美聯社電】教皇若望廿三世於星期日發表一項文告，結束此間歷時一週之天主教聖體大會。教宗在該項文告中，曾提及「威脅人類之危險之陰霾」。教宗在一項由梵蒂岡發表之無綫電廣播演詞中告各代表稱：「汝等猶如吾人者然，以愛國之情注視威脅人類之危險之陰霾與及國際間之和平，如何被置於危險之境地，讓吾人共同努力，誠虔禱告，俾使耶穌基督啓發各國統治者之心智，並於錯誤之陰影被驅散之後，賜予各國以基於尊重教會權利及人類尊嚴之真正之和平」。教宗同時爲保護人類，以免遭受「死亡之危險」而禱告。渠於顯然談及共黨地區及落後國家之貧民時懇求謂：「尤其重要者，乃保護人類，以免遭遇特別爲人所憂心之死亡，即精神上之死亡，無數生靈，現已暴露於此種危險之下，或因精神上之死亡而在痛苦中遭受磨折」。教宗在電視廣播中向第卅七屆世界聖體大會（據警方估計，會衆達一百廿萬人以上）之閉幕評論，以九種語言向會衆發表演詞，除杯葛此次大會之共黨國家外，世界各地，均有代表參加此次大會，來自數個國家之政治家，佔據大會室外會場中央巨大四形壇之席位，另有廿多位樞機主教，數百位主教及大主教亦復如是，西德總理阿丹拿乘直升機抵步，立即進入大會會場。

蘇聯挑撥離間 英法與美關係
嘲笑英法無勇氣與美抗衡

【倫敦六日合衆國際社電】蘇聯今晚繼續進行其現時離間西方盟國之運動，嘲笑英法兩國無勇氣與美國抗衡。此項抨擊，係在莫斯科電台對蘇聯總理克魯曉夫最近致英國首相麥美倫之照會之評論中發出者。莫斯科電台評論員維克托洛夫之評論，以九種語言向世界播出。維氏稱：克魯曉夫致英首相麥美倫照會，實證蘇聯破壞高峯會議之論斷。渠稱：「英、法兩國對美國於高峯會議前夕派出U二型機一事，均無勇氣加以譴責，此項事實可歸咎於英國或法國乎？倫敦及巴黎，或美國之任何其他盟國，均無勇氣公開承認：破壞高峯會議者，正是美國。」

日左翼工會 又借題滋事
要求美潛艇離境

【東京七日泛亞社電】擁有會員二萬名之橫濱港口碼頭工會，昨日召開執委緊急會議，要求修理中之美國潛水艇「灰背鯨」號離境，該聯合會並要求任何型式之軍艦，凡可能「燃起原子戰爭者」，俱不准駛入日本港口。

抵台訪問之美民主黨議員史巴克曼（泛亞社）

世界美人集長堤 看誰奪得錦標歸
長堤選美會揭幕盛況
林靜宜致詞情辭並茂
中國小姐並以國畫一幀贈與長堤市長

【長堤六日中央社記者李誠三專電】國際佳麗大會，將於今晚八時正舉行開幕典禮。參加大會的國家，已自原來宣佈的五十六國，減爲五十二國，四個國家因爲難以派出競選的人而退出參加。由中國小姐林靜宜爲代表的中華民國，是第一次參加這個國際性的選美大會。爲時兩個半小時的開幕典禮，將在露天的退伍軍人紀念場舉行，典禮中，每一個國家的競選人，將分別向觀衆介紹，每人將發表個短談話，代表她本國人民對美國人民致意，然後每人將贈送一件禮品給大會的主人長堤市長亞德。中國小姐林靜宜的致詞是：「[illegible]們：中國的女性以及全體中國人民，都同我一致，抱著衷心祝福你們在座的各位以及全美國的人民，謝謝各位。」林靜宜將送給亞德市長的禮品，是一幅國畫。林靜宜自從本月三日抵此之後，即忙於大會的活動，她必須參加許多社交活動，以及永無盡止的拍照留影，她告訴中央社記者，一切皆好，她和其他國家的小姐在一起也相處得很好，不過她說：她仍吃不慣美國菜，同時覺得睡眠不足。林靜宜的母親和她一起住在拉微德大酒店，但分住兩間房。每一個參加競選的小姐，都有一位「女主人」負責照料和管束，[illegible]

印尼軍方 疲勞審問 共黨頭子
一連八天評查且簽字具結

【耶加達七日泛亞社電】印尼軍方對共黨頭子即將施行「第二階段」之調查，此爲緊接七月間第一階段所施行之「初步調查」。在第一階段之調查中，印尼共黨首要頭子艾狄特曾被召至耶加達戰時行政處答覆許多問題，連續達八天之久，另三名共黨政治委員亦曾被召詢問，艾狄特最後且在調查紀錄上簽字具結。據可靠方面透露：第二階段之調查對象，將有印共頭子五人，包括艾狄特在內。

法德初步會談 在歐洲成立政治聯盟問題

【巴黎六日合衆國際社電】法國與西德今天展開初步之正式會談，以期就戴高樂總統在歐洲成立一個政治「聯盟」之觀念，達成具體之協議。此項會談，由法國外長穆維里及西德外次蔡爾賀進行，會談情形，則特別保持秘密。據若干跡象指出：此項會談，主要係探討性者。

蒲遜擬赴大陸 爲護照問題 向法庭上訴

【華盛頓六日合衆國際社電】民主黨衆議員蒲遜，爲其前赴中國大陸之護照問題，已向最高法院進行上訴。渠之律師已呈遞一項請願書，請求最高法院對地方法院維持國務院拒絕以護照發給蒲遜之原判，加以考慮。最高法院將于稍後決定此案將否予以考慮。

中歐盟軍司令 史培第爾 昨抵華府

【華盛頓六日合衆國際社電】中歐盟國地面部隊司令史培第爾將軍，今日抵達此間，從事一次參觀美國陸軍裝備之旅行。史氏明日將與德國代辦克羅夫共進午餐。星期一，渠擬在美國陸軍聯會年會中致詞。下週末，渠將與美國國防部長蓋斯會商。渠定于八月十八日返回歐洲。

台北方面有資格人士指出
國民黨拋棄其他工作 以全力先對付反對黨
並謂美支持反對黨搞「獨立運動」

【東京七日泛亞社電】從台北抵此之某有資格人士昨夜在一個私人場合中分析台灣之新情勢稱：台灣之新反對黨問題，倘若執政黨不能冷靜默察時勢，一方面祛除積弊，力求本身之改進；另一方面以寬容之態度，對新黨善爲應付，甚至必要時從旁鼓勵有識之士加入新黨，則後果將甚嚴重，蓋新反對黨成立後可能發生內部變化而變質。該黨之獲得美方支持，極爲明顯，而且不論美國共和黨或民主黨在今年十一月大選中獲勝，其支持之形勢均不至有變化。美國之未來明顯趨勢，爲切望從台峽之中拔出「泥足」，故認爲其唯一穩妥可行方案，即爲在國際上確定台灣之地位，使中共蘇聯均不敢過問。一般預料美方與中共在波蘭所舉行之大使級談判，可能已經密談及此事，中共雖一再呼喊「台灣屬於中國」，但素以出賣國土出名之中共，對於美方此種作法，正中下懷，蓋美國欲中共默認未來其所一手致助之情勢，勢非給予相當「交換條件」不可，而可能之交換條件，即爲中共進入其十一年來日夜所夢想之聯合國。此一有資格之人[illegible]

迦納躍躍欲動 擬出兵助剛果

【阿克拉七日合衆國際社電】迦納政府今天進行各項動員部隊之計劃，以證明非洲之團結。此項團結，將使迦納部隊在任何非洲行動中，與剛果士兵并肩作戰，俾收復喀坦加省。恩克魯瑪總統昨天號召動員口號，宣佈迦納無法接納喀坦加省總理[illegible]之「所謂」脫離剛果之行動，以恢復剛果之統一，始能令迦納感到滿意。

蘇聯再宣傳 戰爭可避免

【倫敦七日美聯社電】俄共「眞理報」今日引述列寧與赫魯雪夫之言稱：「戰爭並非不可避免者，而是因爲共產世界如是強大，足已遏止帝國主義份子」發動一次戰爭。

美以備忘錄致美洲國家組織
責古巴屈從中共蘇聯 甘作共黨侵美洲走狗

【華盛頓七日路透社電】美國今日抨擊古巴因屈從於中共及蘇俄，對鄰國從事經濟干預，破壞人權及軍事干預，並增加國際緊張。美國在致美洲國家組織和平委員會一項備忘錄中，發出此種指摘。美洲國家理事會，將於明日舉行會議，確定于本月底在哥斯達黎加之一次外長會議之議程。在此會議中，美國及古巴之指摘，將被討論。美國在一項較早發表之備忘錄中，曾指摘古巴對美國誹謗，致引起加勒比海之緊張。古巴政府曾于上月送出一項備忘錄，抨擊美國干預其內政，使入北[illegible]及經濟侵略。今日之美國備忘錄謂：古巴現與美國脫離關係，以及通過「敵視及歧視經濟與財政行動」，把其在經濟上與蘇俄及中共集團結合。該備忘錄謂：「不獨在古巴革命政府統治下之古巴現正迅速地變成一個獨裁政治國家，甚至古巴之政治控制權，亦逐漸集中於共黨之手，此乃古巴[illegible]」該備忘錄表示加斯特羅政府已違反聖地牙哥宣言之每一個原則之精神，[illegible]係在一年前當美洲國家組織在智利會議時宣佈者。該等原則爲各個美洲國家應確保法律統治，每個美洲政府應在自由選舉下產生；永久性執政，與民主之理念，不兩立；人權應有有效的保護；[illegible]美洲民主秩序[illegible]

美國會今復會 討論兩大問題
援外經費與國防經費

【華盛頓七日美聯社電】下列爲明日國會復會時所面臨之兩大問題：㊀援外經費——參議院已結束其聽訊，以及將于本週對艾森豪總統爲共同援助經費求取之四十一億八千五百萬元撥款，提出報告。此數較衆議院所通過者多過六億元。㊁國防經費——兩黨在彼等之政綱中均強調國防力量之加強。總統候選人呼籲在經由國會批准之四百億零一百萬元之數中增加二十一至五十億。此已比艾森豪所求取者多過六億五千萬元。

比利時斥蘇聯 亂指比侵剛果

【莫斯科七日中央社專電】比利時昨晚率直拒絕蘇俄所稱比利時阻礙聯合國在剛果採取行動，并在這個前殖民國從事侵略的指控。比利時政府在一項由此間比利時大使館送交蘇俄外交部的照會中，強烈抗議「蘇俄報紙每天指摘比利時政府的態度和它的部隊在剛果所採取行動」之舉。

【布魯塞爾七日路透社電】據政府方面人士今天稱：迦納動員其部隊，以便派往喀坦加省之決定，將危害聯合國之權威。該方面人士稱：當聯合國處理一項問題之時，一個會員國竟不能對同一問題採取片面之行動。「否則，此舉將完全危害，甚或破壞聯合國之權威」。彼等繼稱，聯合國憲章第五十三條規定，「區域性組織未獲安全理事會授權，不得採取威脅性之行動」。

【倫敦七日路透社電】今日莫斯科電台稱：在剛果之聯合國軍，在願意或不願意之間，已成爲北大西洋公約國家政策之工具。西方殖民主義者及北大西洋統治者一再令到安理會之決定不能施行。聯合國軍打算在週末以前開入喀坦加，但現在未有開入。當今日安理會再度討論剛果問題時，必須使聯合國指揮部不再成爲侵略者及殖民主義者的同謀者。

對周恩來非核子區建議
因美國態度冷淡 中共竟叫跳不已

【東京七日美聯社電】中共「新華社」本日力詆中共「總理」所提出在亞洲成立一個非核子區之建議，「經已使到美國政府與美國資本主義之宣傳機構，陷於驚慌失措之狀態」。據稱：彼等曾「高呼喧擾」，設防中共各項建議，並企圖貶抑其重要性。「新華社」特別提及白宮新聞官懷特之說明，指摘該項聲明之發表，係企圖顛倒是非使人誤會」。「新華社」并批評美國對台灣之政策。據稱：「懷特該項聲明爲繼續干涉中共內政起見，要求中共『在台灣地區放棄用武』，俾美國能永遠佔領台灣土地，並對中國大陸發動進一步之侵略行動。」

蘇指美放射衛星 係從事空中間諜

【倫敦六日美聯社電】蘇聯科學院六日指摘美國放射人造衛星，作「空中間諜」的用途。他們在科學院的刊物中作此一新挑撥的行爲。[illegible]據莫斯科電台廣播，據說美國此種實驗，對國際合作有極大的危險，亦是政治上的挑撥。[illegible]完全根據和平科學計劃，美國環繞地球軌迹的人造衛星，卻是按照軍事計劃，例如發現者、阿特拉斯二十號、及探險者四號衛星。試航實驗值得注意，美國使用外太空及火箭，作爲空中間諜工作，[illegible]

美民主黨議員史巴克曼 昨謁蔣總統密談
強調民主黨不改變美外交政策

【台北七日合衆國際社電】美國參議員史巴克曼，昨日與蔣總統會談四十五分鐘。[illegible]

社論

中共對外統戰運動的崩潰

——印度、印尼、星洲都已經醒覺起來了

統戰與顛覆這兩種活動，原是共黨對外擴張的政治武器。統戰是顛覆的初階，顛覆是統戰的目的，這都是共黨對外擴張的一種主要手段。共黨為了對外擴張，有時雖也不惜出以軍事侵略，但在一般情形之下，他們還是習慣於假借統戰手法，去掩護其顛覆工作的進行。

中共這個亞洲共黨的重心，自從經過冒險參加韓戰這一慘痛教訓後，它即把其對外活動大部份集中於統戰，在宣傳技術上，它為要緩和對方的戒備，於是有所謂「和平五原則」，而「不干涉他人內政」，也被列為此項「原則」的一環。當然共黨的宣傳與作為，始終是截然兩件事，因此在這「和平共存」的煙幕掩護下，中共的統戰人員、特工分子等等，便分別以新聞記者或外交官員的身份，積極對外展開統戰和顛覆的工作。在較早以前，亞洲有些醉心中立的國家，或者由於尚未認清中共的真正面目，或者由於「莫得罪小人」的心理，多數都給予中共特工分子和統戰人員以活動的方便，原意本是在幻想中與共黨作實際的和平共存。於是中共便發揮利用這種難得的機會，在其「友邦」內部發展組織，務以破壞對方安全，干涉他人內政為得計，而這些，都是屬於顛覆行動的張本。

當然，任何政治陰謀都要受着時間的限制，像中共這些和平面具的虛偽，顛覆活動的猖狂，其終於不免被人拆穿西洋鏡，那是顯有的必然結果。所以就在最近這期間，我們便看到了下面這些中共對外統戰大崩潰的事實了。

一、中共派往新德里的「新華社」記者，因居留期屆滿，被印度政府限令結束活動，尅日離境。中共曾經為此提出「抗議」，但印度政府不予理會，結果這共黨記者便祇好演出一幕「告別晚會」的醜劇，作為共統戰失敗的收場。印度與中共原本有過一段「蜜月」時期，但自邊界爭執以至這次的對新華社記者下逐客令後，他們「蜜月」的關係，應該可說已告終結了。

二、曾被中共利用，拉攏無所不至的印尼政府，近日對中共態度也有了極大的轉變。根據有關的新聞報道，中共派駐印尼的一名「副領事」，已於七月二十三日被驅逐出境，而由香港運去的中共書報，也在被查禁之列。在這期間，那加達的印尼共黨總部，已成為軍部的搜查對象，還有西里伯斯的禁止共黨活動，南蘇門答臘馬辰五萬人民的反共示威，都可表示當前此印尼反共黨和中共勢力的「殺花爭發」，到了今天已「開到荼蘼」。中共與印尼空有「邦交」之名，現在既不能保障華僑，也不能保障自己，則其統戰活動的慘敗，殆已屆無可挽回的定局。

三、新加坡總理李光耀，本月三日向立法議會發表施政方針演說時，曾嚴詞抨擊共黨為星洲的最大敵人，無時無刻不以奪取政權、赤化星洲為目的（詳見前天本報本版通訊）。正如人們所知道，星洲共黨并不是個純土著組織，它的主要份子都與中共有關係，李光耀本來也不是個反共領袖，但看他這次反共情緒的激昂，至少也可表示他與中共有利害衝突。因此即令星洲不至於取締共黨活動，但中共分子將在該地遭受極大的限制，殆無疑問。

像上面所述印度、印尼、新加坡等國家和自治邦，值得注意的是它們原本都不以反共為政治的準則，而在過去某一個時期，且因曾對中共存有幻想，儼然是培植共黨勢力的溫床。但由現在情勢看，它們也顯然因為飽受中共統戰的困擾，顛覆的威脅，不能不翻然改圖，把共黨看作危險的病菌，而致力於「防疫」措施了。

由上述形勢的出現，一方面可以反映出中共統戰的陰謀，因共行動本身的充滿危害性，故雖披上了「和平共存」的外衣，也不能不因被人們識穿而破產。另一方面亦可表示，在亞洲地區，祇要民族主義真正抬頭，人們就將會自然覺醒，認識共黨並非朋友而是敵人。因此，今天被中共派到外面工作的那些統戰人員和特工分子，他們之會到處碰壁，無地容身，也不一定是他們「工作鬆懈」有問題，而是其本身險的目標，實在沒有理由不受別人所反抗。假如海外的中共尾巴能够看到這一點，則他們是否還有勇氣再幹下去，這也倒是一個問題的。

各地通訊

泰被判出境華僑數百人 遞解無路 長期繫獄

聯請泰當局開釋准許繼續居留

【本報曼谷航訊】近兩天來，泰國華僑社會正醞釀熱烈地展開代苦同胞補繳隨身證費的運動，這是華僑社會最有意義的一項善舉，各方都很注意，僑社人士無論貧富，都予以熱烈的響應。

原來近年來因觸犯泰國法律而被判出境的三百餘名華僑，由於遞解無路，一直拘禁在佛統府（曼谷以西五十二公里）的繫押監獄裏。他們所犯的罪名，包括賭私煙、搶物與非法入境等等，而大部份人是因為積欠隨身證（按即俗稱的「人頭稅」，每人每年繳交泰幣四百銖）或沒有隨身證或遺失隨身證而未申請補發等罪狀，遭泰國法庭判令驅解出境。但幾年來因遞解地問題無法解決，始終關在牢獄裏。

他們犯罪前的處境，本極艱困，入獄後生活更斷絕，家屬更顛轉於飢寒之中，過着非人的生活；再加之他們未定期的囚禁獄中，求生不能，求死不得，因此過去曾一度集體呈文我國駐泰大使館，請求援手，或則轉請泰政府早日將他們遞解出境；或則要求泰方法外開恩，讓他們恢復自由之身，重新做人。後來聽說因為種種問題，解往自由中國恐不可能，泰政府已轉向輪船公司接洽，希望包租一艘輪船，將他們遞往大陸，但他們感於共幹的殘暴，深知這無異送入地獄。因此非常惶恐之餘，又聯名呈報我駐泰大使館，希望能獲泰當局的允准，讓他們繼續留居泰國，而集體解往偏僻的原野，披荊斬棘，開墾荒地，這樣一則使他們的家屬能獲得接濟；二則使邊遠的荒地帶得逐漸開化，以達到國務院長乃沙立元帥開發與繁榮國家的目的。

泰警方對待解華僑作決定

欠稅者清繳後即釋放

其他罪犯確須負責家屬生活者 審查屬實後准到指定地點開荒

我國駐泰大使館對這批犯罪華僑的境遇相當關懷，於接獲他們的陳訴後，曾兩度派員訪泰國警方，調查這三百餘名華僑的實際生活。杭立武大使在與泰國公安局長乃濮少將會晤時，並曾當面談及這些華僑苦情形，乃濮少將聽了，非常感動，當即提出保證，他決盡力使這一問題得到合情合理與合法的解決。之後，乃濮少將在發給報館的聲明中，提出此項問題，強調由於遞解地的無法解決，遞解犯罪華僑問題已成一個無法解開的死結。他進一步表示，在相當時間內，仍將無法就遞解地作一決定，因此應該求取寬和折衷的辦法；莫不能讓這三百餘名待遞解的華僑在獄中三年五年地關下去，因為此舉不僅有違人道，而且徒然增加泰國政府的負担。因此警方終於作成兩項決議：㈠凡屬積欠隨身證費的華僑，於繳清欠費後，一律通融無罪釋放；㈡其他罪狀而待遞解的罪僑，如果其在泰國的家屬，確需其在外工作撫養者，警方經審查屬實後，亦可通融遣至指定地區墾荒謀生。這一決議大使館已完全同意，獲大使館代表批准了。那些華僑所提出的請求，因為其中一部份，只要繳清欠費後，即可獲釋出獄，免除遞解出境的處分，而其他罪狀而待遞解的也將分發到政府指定的處女地開荒謀生。

泰各華僑團體 發起捐款運動

替欠「人頭稅」僑胞繳稅

在這三百餘名華僑中，積欠隨身證費的，他們絕大多數籍隸潮洲，亦有少數為海南、廣府、客家與福建僑胞，共一百零一人，其中積欠隨身證費最多者為二千七百五十銖，最少也有六百銖，相當於港幣一百七十至七百元，全部積欠的隨身證費總額為泰幣十七萬七千零九十二銖，折合港幣約五萬元。這筆數目雖不太大，但要這些華僑自行繳付，實屬不可想像。因此我大使館在接獲泰國公安局的正式報告後，曾邀請若干僑領商談，討論援救的辦法，結果認為最可靠者莫過於發動僑社大眾的力量，以期集腋成裘，聚沙成塔，使一百零一名僑胞的欠費得以繳清，早日獲釋出獄。

於是，大使館乃正式通知中華總商會並轉告其他僑團，迅即發動代一百零一名犯華僑補繳隨身證費的運動，希望各僑團和熱心慈善福利事業的僑胞，大家設法共同負起此一救人的責任。

這件事經華文僑報披露後，已引起當地僑社人士最熱烈的響應。中華總商會主席張蘭臣首先表示將盡力響應大使的此一號召，積極展開「代補證運動」。他說：這是當今僑社中最具意義的福利工作，大家應該充分發揮同胞愛，出錢出力，將這批在生死關頭的僑胞早日拯救出獄，實在是救人一命，勝造七級浮屠。他並說：短期內即將邀請各僑團負責人舉行座談會，共策進行。

在各僑團尚未正式籌備的時候，各界僑胞踴躍解囊，已經有一家西餅店的陳婉女士已首先慨捐了三千銖（港幣八百餘元），作為代苦僑補繳證費的捐金，其他僑商也紛紛聞風響應，踴躍捐獻，估計不出旬日，這筆十餘萬銖的稅款，必有着落。

此外，泰華僑社會中的明智之士，現正醞釀推動節約運動，減少送往迎來的無謂應酬，而將節省的資金移用於裨益華僑大衆的福利事業，以及投資於自由中國與泰國的經濟建設上。此次代苦同胞補證，實為加強全僑福利工作的開始，如果此舉順利而迅速完成，則足以顯示華僑已有感於泰國最高當局的節約號召，開始摒除奢靡，寧願省免龐大的酒筵費用，而從正做些有意義的事了。（本報駐泰記者乃汶良八月三日寄）

中共採勒索方式 強迫人民儲蓄

【中央社訊】「儲蓄」一直是中共作為搜刮人民零散錢財的手段之一。據中共「人民銀行」最近公佈：「今年上半年全國城鎮儲蓄存款增加了七點二六億元，超額百分之六十，完成了上半年的吸儲計劃。」參加儲蓄的面不斷擴大，據十九個省、市、自治區今年一至三月份的統計，儲蓄戶數增加了四百二十四萬戶，定期儲蓄的比重也不斷增長，如北京、上海、天津、武漢、廣州、西安、重慶、瀋陽八大城市，定期儲蓄的比重由去年底的百分之七十五點五上升到今年六月底的百分之八十三。

根據該行所透露，這些儲款，顯然并非出于人民的自願，而是用種種強迫手段榨取得來的。其方式有如下四種：㈠實行「一串五串」，即：「串工地、串車間、串科室、串會場」，那裏有群衆，儲蓄人員就跟到那裏，錢不到手，決不罷休。㈡在各地設立「儲蓄代辦所」，有的就地搾取，有的「儲蓄人員」深入各個船艇、街道、上下游、搜刮各個角落。㈢採取強迫民衆儲蓄的「一換三換一分」辦法，即：「一換職工工資，二換工人收入和職工收支情況，然後分析儲戶心理」。㈣用「教育」方式，灌輸「政治掛帥」，並訂出「一致儲蓄」計劃。

暑期考試趣談

本報駐台記者　戴緯

【本報台北通訊】最近，初中、高中、大專院校的入學考試和公費自費留學考試，已一連串舉行過了，考試也成了最受人注意的新聞。台北市區公立中學的新生錄取榜，也在昨天（七月廿九日）發表了，一時各報競出號外，電台也特別廣播唱名，考取的人固然歡欣鼓舞，但失敗的則不免垂頭喪氣而痛哭流涕。

各次考試的試題與答案，也都成了各報為讀者服務的比賽項目。在初中入學試題中，有一種是選擇的是非題，一個問題有三個答案，由考生選取其中一個對的。但是，由於教科書編得不夠仔細，以致有一個問題可以有兩個答案，而且一個是國語課本中的，一個是常識課本中的，這兩個答案，因為兩者都有根據，都應該是正確的。因此招生委員會祇好聲明兩種答案都對，而且，還說要建議國立編譯館在修訂教科書時，特別注意改正，不應該一個問題而有兩個不同的答案。

在留學考試中，最先宣佈某題的答案應寫在試題紙上，後來又規定應該寫在答案紙上，這樣反覆不定，使許多考生大有無所適從之感，因此而鬧得怨聲四起。另外，自費留學考試在前一天舉行，可是公費考試在後一天舉行，有人却發現這兩天所考的國際公法試題完全相同，因之，這就忽又引起了人們的抨擊。

在大專入學考試中，國文科的作文題目是要考生寫一封「邀請居留海外學者回國服務信」，有許多學生認為這是寫信，自然就用了寫信的形式，而且習慣的在下款寫了自己的姓名。然而，考卷是密封的，依照規定是絕對不可以作任何記號或標誌的，否則試卷作廢。許多學生交卷以後想起了這一點，自然心中大為不安。於是這事又成報紙刊登的大專院校聯考招生委員會的一大疏失新聞，這個問題最後將如何處理，勢將成為大費斟酌的難題。另外，在台北第一女中考場中，因為半月前是中學的考場，教室黑板上仍然有留着中學的作文題目「台北的街頭」，一個女生抬頭看了黑板上的題目便抄在卷上，交卷時與別人談起來時，才發現出了問題，於是痛哭不已。半月前的考場，試題居然仍原封不動的留着，這不能不說是主辦聯考當局的又一疏失。

轟動一時的家長以巨金賄買入學試題案中所牽涉的那個被溺愛的兒子陳光和，因為並未牽涉到賄買試題方面，所以，他是沒有責任的，而且聯考招生委員會也公開說明試題目並無洩露的，因之，他的應考資格仍然並無影響，但是，許多人却在私下裡議論。

另外，在高雄，公立中學聯合招生委員會在新生放榜時，竟明錄取各生必須在七月卅一日上午八時赴各校口試，但是在招生委員會所列印的報紙廣告中，却寫為七月卅日上午八時口試，雖然紙是一日之差，可是却使許多家長及學生弄得狼狽不堪，有些不知如何是好，有人甚至打電話到處找人，弄得像發生了大事一樣，結果却查明是寫廣告稿的人做了糊塗事，但是害人不淺。

雖然時代已入了原子時代，而我國清華大學也有了原子反應爐，準備迎頭趕上時代與潮流，然而我們的考試，為了防止洩露試題，所以仍然是遵照古法舉行「入闈」，凡是與試題有關的人，都自願的犧牲幾天自由。

無論這古法是否還有繼續遵守的必要，或入闈是否合乎現代精神，但是，在我國的掄才大試——高等考試與普通考試——時，考試院長一定要附同全體典試有關人員入闈數日，而且報紙上往往也對入闈大員們稱為「囚犯」。最近在台灣出現了一張入闈人員的入闈照片，照片說明的標題是「歡送『囚犯』」，這樣的說明固然有趣，易為國外報紙或我國朋友們懂得，但其中自然也頗有深刻的意味。

但是「入闈」失去的自由也是有代價的，這種自願犧牲自由的代價是每天台幣八十元，五天入闈就可獲四百元加班費，也難怪有人說為古法可行了。（七月卅日寄）

星商人黃尚賢卒不治

死者十日前陪同其父乘車返家 遭綁匪所截與匪對抗使父脫險

【本報新加坡航訊】新加坡抗拒綁匪被害的新加坡昌興儲蓄銀行少東黃尚賢（卅四歲），前（四）晨七時四十分，在中央醫院卒告不治逝世。

黃君之家屬及親友，以及社會人士，對於此次綁匪之殘忍罪行，莫不感悲痛切齒，咸表示痛恨，希望當局能早日捉拿兇徒歸案，受法律之制裁。

按黃尚賢乃昌興銀行主人黃□之子，於七月廿五日傍晚駕車返回加東威路住家，當車至家門前一百碼處之威路與亞托路交界處時，突為二架匪車攔阻去路，匪四名持槍截其父，綁匪企圖綁架，黃君為其父得免落入綁匪之手，奮不顧身，冒生命之危險，與匪抗拒，乃被綁匪毆擊頭創，昏臥道中，不省人事，頭部血流如注，綁匪見事機敗露，乃搶駕其車而逃，至翌日其車被發現棄落在但門部路道左。黃君頭部被毆重創，上額折斷四顆門牙，下巴亦被槍柄擊傷，送院救治，結果發現其頭部亦被猛擊受傷，其腦部已受劇烈震盪，他在醫院中施治時，始終未能睜開眼，且夜臥時在氣喉內插用橡皮管輸尿，左脚不能走動，左手不能進食，雖經醫生竭力施救，但終於束手無術，至四日卒告不治身亡。

去年短短三個月來與綁票案有關而遭毒手之綁票三人。第一宗係太聯餅乾公司主人李宜宗，於今年四月廿日被綁，四天後被棄屍荒山頭上。第二人為永泉成有限公司少東許應榜，於今年六月廿四日被綁不遂受害，陳屍汽車內。

粵共驅城市人民

下鄉搶種晚稻

廣州一日內派出三萬人

【中央社訊】據中共「新華社」五日報導：粵共瘋狂驅使各城市人民及機關員工和教師到各地農村協助「公社」搶插晚稻。因立秋已屆，各地有不少晚稻尚未栽插，故粵共採取緊急措施。據該社說：僅四日一天，廣州市就有各機關、學校員工和教師學生等三萬三千多人被分派到中山、清遠、英德、樂昌、花縣、從化等縣參加搶插工作。

對于這些被驅下鄉奴役的人群，粵共藉口運輸緊張，不准乘搭火車或公共汽車，而迫令他們自行背負行李，在烈日酷熱下集隊徒步前往指定的地區勞役。

助學金

聖道英文書院

擴充班額 招男女生

一、本校現承英國三溪市僑領余鐵年先生熱心教育，捐助助學金壹百名。
二、本校現建現代化新型校舍，設備完善，有物理室、生物室、化學試驗室、圖書室。
三、本校特聘一流中西教師，教法新穎，管教嚴格。
四、本校參加會考成績百份之九十五及格。
五、即日起開始報名，額滿即止，考試日期，在校公佈。

英文部	
班級	學費
P.4至P.6	$20
F.1至F.5	$24

中文部	
班級	學費
小一至小六	$10
初中一至初中三	$18

校址：九龍太子道二五〇號（電話：八二三〇五八・八二二八五八）
交通：1、3、7、8、6D、2A、12A、13、14、各線巴士直達，另有校車接送。
監督　張玉華

崇正中學

招高中一、初中一、二、三、小學一至六年級各級男女新生。考試日期：報名時通知。校址：馬里臣山道84─86號電話：七三八七一
本校擴充班額設有獎助學金
初二、三有半費助學金額
董事長　胡陳金枝
監督兼校長　陳樹桓

伯南英文書院招生

（一）班級：中學一、二、三年級Form 1,2,3. 小學五、六年級Primary 5,6.
（二）報名：即日起至考試前一日止
（三）考試：八月十五日下午二時半至五時
（四）校址：本港西營盤第三街一〇三號新校舍　電話：四八二六九
董事長　陳樹桓
校長　陳樹中

崇文英文書院

新建北角分校招男女生

班級：由小學五年級至中學五年級（會考班）學額六百名
報名：在大道東二零三號及銅鑼灣洛克道五百號　即日開始
（電話：七五二八三、七六八九二）
考試：八月十日（星期三）上午九時在洛克道五百號舉行
注意：本校會考班尚有餘額曾參加本屆會考者可持証件見校長將受優待
校長黃永年

德明夜中學 暨附屬小學 招生

學級：㈠高中一年級 ㈡初中一至三年級 ㈢小學一至六年級
報名：由即日起至考試前一日止
考試：㈠高中一年級 ㈡小學一年級至初中三──八月十日下午七時　八月六日下午七時
校址：九龍洗衣街七十六號
校長　陳樹桓

牛津英文書院招生

(1)F6大學預科班 (2)F5F6會考班 (3)F5特別會考班 (4)小五P5至中四F4 及小六均參加小學會考
中文部上下午班學費每月由12元至13元
持有良好成績或會考證者免考優先取錄
即日開始報名八月十日考試
校址：旺角自建校舍雅行大佛口茂菲里（黑街側）　電話：七七二六〇九

遠東書院日夜校招生

系別：文史、社教、經濟、新聞、商學、外文等學系一年級新生及二三年級轉學生
報名地點：㈠九龍佐敦道吳淞街一四九至一五一號（夜校）㈡漆咸道四二七至四三一號（日校本部）㈢賓灣工廠街一四號地下遠東小學
考試日期：八月二十一日上午十時在吳淞街一四九號
簡章備索
院長　黎嘉潮

培知中學招生

電話：五一八九三
班級：初中小學幼稚園各級新生
報名：即日開始簡章備索
考試：報名時通知
校址：九龍大南街一六二號
校長　梁永燊

九龍總商會英文中學招生

班級：小六至中五商科班（P.6─F.5 Commercial）
報名：八月五日至十二日止
考試：八月十三日（星期六）下午二時至五時
校址：何文田自由道二號

香港家庭計劃指導會

灣仔軒尼詩道一五二號　電話七七三一三一號

一、指導解決節制生育問題
二、指導解決婚後難孕問題
三、指導婚姻有關問題

星期一及星期二各指導所地址及時間列左：
（一）中央指導所（灣仔軒尼詩道一五二號）星期一、二，上午九時至下午四時。
（二）沙田指導所（沙田體育部內，每月之第一個星期一上午十時至十二時。
（三）大埔指導所（大埔新公立醫藥局內，星期一下午二時至四時。
（四）黃大仙指導所（黃大仙徙置大廈Y座，星期一下午二時至四時。
（五）贊育指導所（西營盤醫院道新贊育醫院門診部內）星期一下午三至四時。
（六）石硤尾指導所（大埔道巴域街石硤尾健康院內）星期一下午五至七時。
（七）尖沙咀指導所（彌敦道九龍母嬰健康院內）星期一、二，下午五時至七時。
詳見此廣告刊診（工）

THE FAMILY PLANNING ASSOCIATION OF HONG KONG

澳門德明幼稚師範招生

考試日期：八月二十日上午九時起。
地點：澳門白鴿巢本校。
報名：即日開始，簡章函索即寄。
投考資格：高中畢業女生。
畢業年期：一年，設備膳宿。
校長　李雪英

新亞書院徵聘女生導師

㈠本校擬聘女生導師乙人
㈡資格：1年齡在三十五歲至四十五歲之間並願住校服務之女性 2大學教育心理學系或家事學系畢業或修有教育心理及家事課程者 3曾在學校任教或從事社會工作五年以上者；或具有高級 4能說國語粵語及英語者
㈢待遇：每月港幣千元
㈣應徵者請具函並附學歷證件副本於八月廿日以前寄九龍農圃道六號本校訓導處
（五）本校認為合格者當另函邀約面試
一九六〇年七月卅一日
代校長　吳俊升

中正中學

招寄宿走讀生
班級：初高中及小學各級（中小學均全日上課）
考期：八月十五日（星期一）上午九時半
校址：中學部：薄扶林道九十六號（四、七及3A巴士直達）
小學部：希路道五十七號
報名：即日開始
本校設有優待清貧學生學額：高中卅元初中廿二元小學十二元
電話：四一八二六　四〇九〇七
校長：韓文溥

聖公會聖士提反堂 小學招生

班級：上午一年級增班招生四十五名 下午二至五年級插班生各數名
報名：八月八日至十一日 每日上午九時半至十二時 下午二時至五時（請携相片一張報名費二元及出生證明文件）
考試：八月十二日上午九時
校址：香港般咸道七十一號　電話：四二〇二一
校長　張榮岳

德明午中學暨附屬小學招生

一、學級：㈠初中一年級新生二三年級插班生 ㈡小學一年級新生二至六年級插班生
二、報名：即日起至考試前一日止
三、試驗：八月十五日（星期一）八月廿三日（星期一）
四、學雜費：初中──每次二十六元 高小──每次十八元 初小──每次十七元（每學期分五次繳交）
五、開學：九月五日　校址：九龍洗衣街七十六號　電話：五七二〇〇
△本校課程係依照完全中小學課程編訂，授課節數與日校中小學相同▽
校長陳樹桓

聖培爾英文書院招生

級別：小學六年級（P6）中一級至中五級（F1-F5）
歷屆會考成績優異
考期：八月九日上午九時
校址：九龍窩打老道窩利道　電話：八六三八八七

威理斯英文中學招生

英文部：K.G. P.1─P.6 F.1─F.5（會考班）
中文部：幼稚園，小學，中學。
招F.5會考班免費生十名半費生二十名招獎學金、助生二百名
報名：即日起　試期：八月十日上午九時
校址：㈠尖沙咀漆咸道鐵路地段電話六三一五九 ㈡深水埗大埔道七十二至七十四號電話五九一四一 ㈢九龍城獅子石道十二號至十六號電話八二〇四五二
董事長　黃振民　正校校長　吳國良
監督　李傑光　分校校長　馮國民
MR. PETER. H. 陸友樵

淺野七賞牌洋灰

最大的生產量
最良的品質
惠購即時交貨

日本洋灰股份有限公司
NIHON CEMENT CO., LTD.
OHTEMACHI BLDG., CHIYODA-KU, TOKYO

PORTLAND-CEMENT TRADE MARK ASANO NIHON-CEMENT-CO. TOKYO-JAPAN

CABLE ADDRESS: "ASANOCEMEN"

國際剪影

大戰爆發危險有多大？

美國名政論家史超域．阿爾索普，最近遍遊巴黎、柏林、倫敦、華盛頓四個首都，徵詢當地權威人物關於第三次世界大戰的意見，得到一致的答覆，認定在最近的將來不會有核子大戰，當前的不和不戰局面或許會延長至幾個世代之久。他把世界大戰不會迅速發生的理由寫了一篇論文在「星期六晚郵報」發表，茲譯如下：——古原——

一個能毀滅大部分文明和無數生靈的第三次世界大戰的爆發危險大至怎樣呢？在相反方面，有些什麼機會能使一個長久的和平時期，最低限度也是一個沒有核子大戰的時期，伸展至我們兒女或我們兒女的兒女時代呢？

作者（史超域．阿爾索普）曾經作了幾星期的時光，在幾個西方首都把這些問題詢問過最富經驗的人。這次詢問和旅行的出發地點是巴黎（高峯會議流產的地方），由巴黎遷往柏林（第三次世界大戰最可能的導火線），轉往倫敦，勾留一會，然後返回華盛頓（現在仍是西方同盟勢力的焦點）。使我覺得驚訝的，是每一個地方對我的問題的答覆，在大致上都是相同的。他們說：「在可以預見的將來，沒有世界大戰，目前的非和非戰的奇怪狀態，還會延長至幾個世代。」這些最聰明和最富經驗的人，當然也知道這些預測是會犯很大的錯誤。他們也知道其中有很多危險的東西，所以對戰爭的危險與和平的機會作任何估計的嘗試，不過是一種有學識的推測罷了。他們又常常毫無例外地加上一句警告的話說：「中共將來有些什麼作爲，祗有天曉得。」然而除了提出這些警告之外，由華盛頓至柏林，一切權威人物，沒有一個相信，在今後若干年內，會有一個核子大戰爭。這樣一致的意見，是否是聰人的意見，所以需要加以解釋。

這意見使人驚奇的一個簡單理由是：在過去的長久歷史中，用任何一個以過去時代作爲衡量的尺度，目前的客觀跡象都是暗示一個大戰，不但是不能避免，而且迫在眉睫。這樣的跡象的一個是克魯曉夫五月十八日在巴黎的夏樂宮的記者招待會所作的驚人舉動。他暴跳如雷，發狂；直接侮辱美國總統；祗說美國人民是懦夫；又說美國政府好比一些猶太，要把牠的頭向牆壁，才能使牠清醒。新聞記者通常見慣了爭論的，但在克魯曉夫開完了兩小時半使人震驚的招待會之後，全體記者寂然無聲，相率離開，祗聽見他們說了寥寥幾句話。有一個美國記者說：「我絕對相信他要埋葬我們。」另一個說，他是希特勒的後身嗎？這記者招待會是第三次世界大戰的前奏嗎？

虛聲恫嚇

他們提出這些理由的，是有充足理由的，因爲他們不祗看見他的暴躁舉動，而且聽見他的談話，也是使人震驚的。有人問他是否有意和在什麼時候跟東德共黨傀儡簽訂一個單獨的和約，他說：「我們有意跟德意志民主共和國簽約，至於在什麼時候簽約，這是我們的事。」

在巴黎高峯會議之前不久，克魯曉夫在巴黎發表的演詞，早已解釋「西方國家」的意義。他說，西方在被蘇聯佔領之後，東西柏林的交通來源，與西柏林的供應品就會中斷，西方只能制止。克魯曉夫又恐嚇說：西方如果仿照一九四八至四九年柏林封鎖的往例再用空運的話，空運的飛機就會被擊落。

艾森豪總統曾一再聲明：「我們決不在柏林退讓寸步。」他與一切可能的繼任人，以及一切主要盟國的領袖，都毅然擔承保衛柏林的權利，無論付出任何代價也在所不計。在道德上和法理上，西方盟國擔承保衛西柏林的決心，比英法在慕尼黑時代擔承保衛捷克的決心大得多。

從種種的跡象來判斷，蘇俄集團和大西洋公約同盟，已陷入一個國際僵局，比英法在慕尼黑時代擔承保衛捷克的決心大得多。西方國家如果自由地放棄西柏林，就要成一個國家的衝突的邊緣。

作者判斷

我向一兩個西方最明智的人提出這一個問題，他們的回答是：「我們以爲這是一個使人詫異的問題。」他們作這樣的答覆：「我以爲這是一件很有可能的事。」

在五月十八日克魯曉夫破口大罵中，祇看見了他額上的脈脹，完全浮現出來的情景，就會料度這人大有強硬政策的表現。後來西方國家研究他的談話，覺得他也許又談恐嚇，西方又怕他再度談的話，他們就向西方國家大舉攻擊。那未這個問題，有知識的人，都相信第三次世界大戰爆發的危險不大呢？

然是臨近戰爭的邊緣，邱吉爾骨頭裏的感覺，已證明正確了。今日，邱吉爾一頭吸酒，一頭把世界大勢沉思一番，也承認三十年代後期希特勒挑撥世界捲入大戰的情形相比擬。邱吉爾說了一句很有見地的話：「奇怪得很，那時我知道不久就有大戰了，然而今日呢，我的骨頭裏沒有感覺。」

這是後來的十年，雖然也有許多西方國家人士，其他很多西方國家的邊緣的感覺，斷定沒有大戰，也不過是一種骨頭裏的感覺，他們骨頭裏的感覺是由共產主義（使人類所受的苦難九大於納粹主義）是一種崇高的主義，結果一定會勝全世界。

克希比較

爲了探究這些理由，我們首先要向克魯曉夫和希特勒的瘋狂的後繼人，當然會有克魯曉夫是瘋狂。克魯曉夫或他的後繼人，當然會有如史達林晚年的所說的一樣，可是，克魯曉夫雖然在巴黎大肆咆哮，也不是瘋狂，克魯曉夫和希特勒還有一個重大差別，希特勒的「千年帝國」必須在他生前建成，共產主義戰勝世界卻沒有規定時限。克魯曉夫不似希特勒，沒有忙急的必要，這兩個差別，就是西方領袖的骨頭裏沒有大戰感覺的兩個良好理由。

克魯曉夫是一個真正的瘋狂，也像希特勒一樣，然而，克魯曉夫也是主義上的瘋狂。現實，因爲這種思想，我們可以說，他的尺度來量自己，用我們的尺度來衡量，也。

我們可以說，他與其他的人一樣，假定他個人有很大的權力，他個人的特性，是即他的恐懼，他的野心，他的虛榮，甚而他的腸胃和肝臟的狀態，就一定會對戰爭的危險與和平的機會有某程度的影響。克魯曉夫像希特勒，最愛說大話來達成他的私願。

喉中之癌

有些良好理由能使人料度克魯曉夫會做這樣的事。最好的理由就是西柏林。克魯曉夫曾經說過：「西柏林是我咽喉裏的癌。」一個人如果要了解爲甚麼西柏林是克魯曉夫咽喉裏的癌，就應該前往西柏林，在東西柏林的邊界，…

理由。克魯曉夫在巴黎作廢人的舉動才幾點鐘之後，遺憾兩差別清清楚楚地表現出來。克魯曉夫在巴黎的記者招待會說：「還有一件，我們明日飛往柏林。我們會跟東德人民和德意志民主共和國的其他朋友舉行談話。」這句話，馬上使西方人士臆測起來。這句話的含意，是克魯曉夫要馬上實施他的威嚇，跟東德簽署一個單獨的和約，而且成爲第三次世界大戰的前奏嗎？

我們前往柏林非達難民收容所，牠一共收容過由東德逃來的難民三百五十萬名。最近逃來的難民的衣服和健康，已比往日的難民好一些，這是反映着共黨德國的生活水準提高了。然而，他們是一個共產主義注定失敗的象徵。因爲人民的逃走，不是爲了吃不飽，卻是因爲他們不復能忍受共產主義的非人氣氛，一切東西的模仿蘇俄，強迫服從的無窮壓力，內心的恐懼。

西柏林當然是克魯曉夫咽喉中的癌，因爲它能證明他的誇大之言爲謊妄。還有一點，西柏林的存在，…

和的主張呢？我在柏林訪問過兩個人，對這問題得到兩個不同的答覆。一個是留居西柏林的共黨，一個是西柏林市長勃蘭特。這個共黨是在十年前移居東柏林的人，他非常受人尊崇。他說：「在街上的招貼上，刻着跟德意志民主共和國簽訂和約和非武裝化西柏林的標語，已換了一個擁護世界裁軍的標語。」就大英說：「我已知道不會有柏林問題的。」他又說：路綫已改變了，還…

內部壓力

關於克魯曉夫所受的內部壓力，有第三個事實可以說明，是中共極力公開非難克魯曉夫的和平共存政策，本主義國家戰爭非不能避免論。第二個事實是爾勃里奧和格羅特佛（東德的傀儡）很大的壓力，來促使克魯曉夫對西柏林採取行動。
…周他們的壓力，格羅特佛蘇政權就不能建立。東德如果不能穩固地合一個蘇俄的附庸國裏，已足以證明西柏林是克魯曉夫還有一個理由，促使克魯曉夫乖取的內部壓力是很大的。

改變路綫

然而克魯曉夫在巴黎柏林的舉動迥然不同。他是在柏林做一個減少的談話，他溫柔的政治家，極力主張忍耐和高瞻遠矚。他告訴一班大失所望的東德共黨說：「柏林局面的成熟，最少也需要六個至八個月」。究竟是什麼原因使克魯曉夫在兩個人，對這問題得到兩個不同的答覆。

能言機器人

有兩架龐大的機器人，經常地對話的，相隔四十英里。其一架是在美國洛杉磯，另一架在越過加利福尼亞省加洛公園的山頭。大家都用無線電通接。兩機的主人是北美航空公司，據說該兩機器人每月替該公司節省三萬二千美元。

這兩架機器人是用來處理該公司的火箭計劃的資料的。它計算所得的結果，一點鐘的打在磁帶上面，再把磁帶放在一個節制器裏，這個節制器把那些消息「翻譯」成爲無線電訊號，用電波送往對面山。

那邊山的無線電碼機，用一種機械語言把一切資料原原本本地錄回磁帶之上。機器人用這種方法每分鐘可以說話約三千個字。

嫡系人物紛紛入閣

麥美倫已獨攬大權

上週唐寧街改組，最重要的一着，是委任上議員荷姆伯爵充任外相，而以希斯爲下院外相發言人。

·古原·

麥美倫在就英國首相職位的時候，頭一件工作是在唐寧街十號內閣辦公廳的門上張掛一個告示如下：「冷靜的研究能解決一切問題。」

從此之後，麥美倫把這種精神應用於本國外交政策的措施。他是一個深思熟慮的人，花了很多時間來考慮，才能減輕他的非常重擔。因爲英國外相好比美國的國務卿一般，一定要披閱從海外各大使館寄來長達好幾十萬字的公事，又要親赴飛機場迎接貴賓，有時還要飛往世界各地參加會議。更有一件，外相一定要在下議院坐下來，準備答覆議員的質問。

怎樣減輕這重擔呢？麥美倫在上週找到了一個辦法，也能部分解決的辦法，就是…

其中最驚駭國民的一着，是委任荷姆伯爵代替勞合先任外相。荷姆伯爵是一個蘇格蘭地主，下領前，他的朋友與他還「斯文阿力克」。自從一九五五年以來，荷姆一向充任聯邦關係大臣，已眼見四個殖民地加入聯邦了。荷姆是一個害羞的人，可是他包藏一種堅剛如鐵的性格，這一點，凡是他的同僚都看得出來，可是大多數的新聞界人物還未能察覺。他的新任命引起的大鼓躁。「鏡報」因憤荷姆在慕尼黑時代是張伯倫的私人秘書，所以說這任命是麥美倫加力衛護他的任命，說這任命是「最荒唐的任命」。「星期快報」也說他是一個「無名和沒面子的人」。

在接受財相阿莫里辭職之後（阿莫里乘官爲商，而揣家傳的織造故業），隨即把內閣改組，麥美倫是提出一個冒險勁調，批評麥美倫的眞意，是想獨攬外交大權，祗利用荷姆爲一個貴族傀儡。

麥美倫馬上週立發言，替荷姆辯護。他的辯護成就雖然不是他在下議院所得到的最好成績，可是他指出一點，已得到全場同意，他說：「英國首相也和美國總統一樣，有無可置疑的大權來委任他的內閣閣員。」他說：「不論如何，下議院一定要行使牠的職權的。」他爲了答覆下議員關於外交政策的質問起見，改任勞工大臣希斯爲掌璽大臣，負責在下議院處理外部事務的特殊責任。希斯是一個說話溫柔的人，也是在下議院中一個最得人心的新進人物。

左圖上爲荷姆伯爵，下爲希斯。

物。有些人還預料他是一個未來首相的人選。五十六歲的勞合先，更動所引起的爭議較少。勞合不已是英國最優秀外相中的一個，可是他任職已有五年長，而且能不避勞苦，克盡厥職，因此也獲得本黨的敬重。晉陞的是航空大臣桑迪斯改任聯邦關係大臣，和曾替勞合先任國防大臣的是克羅夫特（在一九五七年辭去財相一席），被委爲航空大臣。每一個陌生的閣員，都是麥美倫一系的人物。所以，這一次內閣改組的結果，可能使麥美倫成爲英國政府和保守黨的無可置疑的統治者。

英女王究有多少財富呢

·鮮草·

美雜誌估計爲五千四百萬英鎊，但她許多名貴物資與產業，其價值是不易計算的。

美國雜誌發表，荷蘭前女王（右）是當代最富有的女人，財產約值六億美元，此外，在三大洲還有物業。英大阿加汗三世遺產約有五億美元，加拿大的多麥菲奇南夫人，有二億五十萬美元。上左爲西班牙最富有的阿爾巴伯爵夫人。下左爲法國的華爾索拉，約有四千萬美元以上。

美國一間雜誌，最近發表英女王伊利沙伯二世也是世界最富的第三位女人。她個人的財產五千四百萬英鎊，包括現款、土地、首飾在內，但王冠上的珠寶則不計算。

此外，英政府每年給她一筆津貼，爲數四十七萬五千英鎊。單說英女王的寶藏，她就有六千幅之多，其中三份之一是名貴的，英女王可以自由發落的。

據在溫莎堡的水彩畫就有三千幅，兩年前估計價值一千五百萬英鎊。溫莎堡大概是英女王最大的寶藏的地方，計有寶物，且錄九十七五頁。白金漢宮是女王保存金器的地方，另有無價之寶的瓷器。珠寶中有世界最鉅的鑽石，非洲第一顆星，重達五三〇克拉。不知九幾，數以千千萬計，另外還有在外國的產業。

人們常說道，英女王室個人的入息，是來自紐約的產業的，那些產業遠在維多利亞女王時所購置，至今沒有賣出，可是官方從沒有提及這件事。

根據美國雜誌說，世界最富有的女人是荷蘭前女王威廉明娜，她擁有二億一千萬英鎊財產，大部份是從非洲和荷屬東印度得來的。

強行農業集體化後

東德人生活更困苦

花大量金錢建羅斯托克海港，主要原因係軍事方面，通商祇是次要。

·鷹江·

蘇俄附庸東德，五月末發表農業集體化經已完成，誇示社會主義建設成功。正在這段期間，東德農民由於憎恨農業集體化，紛紛向西德逃亡，先後約有二萬三千餘人。

東德政府鑑於西歐報界，指摘其非人道的壓迫東德農民，並企圖誇耀農場成績輝煌，特招待各國記者赴東德參觀，因六月末東德共在萊比錫近郊馬爾格克列堡，舉行社會主義農業博覽會。招待記者之目的，就係對東德農民作集團化的教育。

各國記者抵萊比錫後，由副總理兼農業部長萊納爾茲，政治局員格魯納納比克，及其他高級共幹陪同參觀，表面上爲「招待」，實則西方記者在境內時，參觀及旅行均受嚴格限制。

據萊納爾茲對東德之農業生產估歐洲第五位，工業生產估世界第八位。一九五二年至一九五九年末，東德集體農場僅九千個，但今年因不顧農民死活，至五月底已強制完成一萬九千三百六十六個，强迫九十三萬農民參加，其中百分之六十爲婦女。目前，東德集體農場的耕地約四百五十二萬八千公畝。

據說，東德農業集體化，與中共「人民公社」方式不同，集體農場正式名稱是「農業生產組合」。一九五二年創設之「馬克斯．恩格斯農場」、「弗列特梁希．恩格斯農場」，農民生活困苦萬分，終日勞動也不能一飽，服裝粗劣，家庭內用具異常陳舊，較戰前一般德人的生活水準，相差極遠。

東德的工業建設重點，現在羅斯托克建築新海港及造船廠。東德所以要花大量金錢及人力，建設海港，係另有原因。因東德無海港，而需要輸入各種原料，工業製品，同時更希望輸出若干工業成品。戰前羅斯托克爲一漁港，東德自一九五七年開始建設，預定「七年計劃」最終年度的一九六五年完成。羅斯托克不單純爲東德出海口岸，同時是對捷克、匈牙利等東歐國家的海上聯絡路線。最近，東柏林至羅斯托克間之二百八十公里汽車路，已修築完成。東德國河與羅斯托克間的運河，亦已通航。東德修築這個海港，主要目的，還是在軍事方面，將來海港修築完成，一萬噸級船舶隨時可以出入，倉庫的屯積，據說可容納二千萬噸物資。目前，印度的咖啡粉，中共飼料等，大量存於新倉庫內，特別是蘇聯機械製品更多。

東德的造船廠有巴爾諾夫國營造船廠一間，工人多數爲婦女，該廠造船最大噸位爲一萬噸，超過一萬噸船舶，由於設備關係，至今仍未能建造。

羅斯托克戰後已成廢墟，雖然目前已復興，但一切建築完全俄化，國營市場內貨物疏落得可憐。家庭主婦購買番茄，亦須輪候排長龍，若與西德的豐富物產比較，真有天淵之別。

羅斯托克市內商店，大多數國營，從史太林街兩三間文具店，理髮店屬私人資本。明年這幾間小店恐怕也被接收國營。

在東德還有一點令人最不舒服的，就是行動上絕對不自由，一個面孔陌生的旅客，隨時都有特務跟蹤，這是東歐附庸國家極普遍的現象，東德比較利害而已。

國府登記醫師中醫 歐威廉 白蝕（又名白癜風） 前上海六合路太和大樓老牌治白蝕點灰甲聖手

鵝掌瘋灰甲 牌子最老 經驗最多 成績最好 香港手灰指甲 保證斷根 包醫 手到功來治療 快捷就診 勿錯過

工商日報分類廣告 銷數廣 效力大 收費廉 每段：大字四個 小字四十個 每天式元 上期收費不折不扣 洽刊處：㈠香港德輔道中四十三號本報廣告部 ㈡九龍旺角東樂戲院

利成 出售 九龍彌敦道三二一號E 電話六四三九八五

1 下鄉道　2 花園街　3 大角咀 晏架街　4 利成大廈　5 高息 攝鏡記

九龍城道　四川街　山東街　花園街　忠信置業公司

土瓜灣銀漢街 萬餘元唐樓 租售均可

上海街　杉樹街　海壇街　鉅昌建業公司

南洋現貨 高息（渦）樓 二樓售$16,500—租$280 八樓售$12,000 租$200 大昌 電話：30165．30502．20815 825324．825563．825363

章記 欲買好樓 捷足先登 本季號 新貢獻

瑞士大樓　香港大樓 北角英皇道　建築完成 速可入伙 每層二萬餘 中區大廈

靚薄型紙出售

北角新麗池側 海傍新樓　摩打車平售　志盛建築公司　下鄉道　百輝大廈 麥當奴道72號 有入伙紙

金門麵飽公司 聘請　聘請教員　請送貨員　聘事務員　招待應生

萬國牌汽水柜　高炳記洋服公司 男女睡衣 民興百貨公司　瑞香園　聘請教員　聘小教師　請女教員

東方公司 萬能角鋼　啟事　五個同鄉

寫字樓出租　招租　寫字樓出租　免費英文　香港婦女補習學校　高尚住宅　舖位出讓　梅窩園地　汽水櫃讓　六村寄宿　復旦中醫學院 第一流中醫學府　西女教師　招生

深圳工廠招租　吳英鑑 頸癧　廖榮華 虛弱病 尿病　梁愛華 婦科　特效藥　大小婦科

無能爲力　張丞舜　治香港腳　黃德明 殘廢 腳氣 大腹病　何淑貞 婦科 女寶　陸可卿 婦科　吳景雲 喉症專科

鼻耳 洪亮　李冰妍 婦科　蔡德芬 耳鼻喉 頭部痛症　余日初 外皮　方佐中醫師 卅年經驗 兒婦專科

管理小販新例實施後 小販最怕停牌處分 議員認爲非此不可

但如有好意見願代提出

【本報訊】市政事務署「一九六〇年小販管理草案」，當于本月一日開始實施，官方對該案之實施，認爲可使減少街道交通阻碍，及可以對付不法之徒，而使港九各區街道便於執行清潔，但小販方面則認爲影響甚大，刻正草擬呈文，準備分別向有關當局及民意機關提出呼籲，請予將吊銷牌照一項，加以修改。

至關於管理小販新例之主要內容，據市政局方面解釋：新例實施後，大牌檔及熟食檔檔主，倘在十二個月內被市政事務署以同一罪名控告，並因此被判罪四次者，即被停牌處分。如該檔主被控第三次罪而被判有罪者，則由市政事務署致函加以警告。又如領有牌照之檔主倘以同一罪名被判罪四次者，將被停牌一個月，如再被判罪四次者，則再被停牌三個月，如檔主倘在三年內被停牌三次者，則被吊銷牌照。在檔主於第三次被停牌後，市政事務署將向被停檔主發出警告，以提高其注意及警惕，毋使其再犯。

該項新管理辦法公佈後，全港小販深感恐慌，港九持牌小販業公會更爲注意，連日召開委員會議，及先向有關方面研究新例之詳細內容，刻正進行草擬呈文，準備向香港革新會、香港公民協會、市政衛生事務署、社會福利署等機關團體呼籲，請求將吊銷牌照一項加以修改。短期內發出。

記者昨訪港九持牌小販業公會主席陳林昌女士稱：市政局通過之「一九六〇年管理小販草案」後，全港小販均在終日恐慌之中，又稱全港持牌小販大牌檔約一千二百，固定攤位約幾千之多，直接間接受影響之人可能達十餘萬人。在持牌小販中，多屬孤兒寡婦，及年事已老之安份市民，彼等多無依無靠，爲求生活而從事小販，以勞力而謀取生活，吊銷牌照之處分未免過嚴，相信每一個行業都有非法之可能，但對小販何其處分太嚴，且小販資本過少，如一旦停牌，深感使有職業變爲無職業，生活困難，當比之難民更慘，當難民則可以有人救濟，故希望當局體念實情，請求政府不要吊銷牌照，如屬犯法當按受另一種處分云。

據市政局民選議員王澤流說：新小販則例，由市局討論多次，實際上許多人不顧公共衛生，影響公共健康甚大，故不得不採行停牌措施。

王氏謂：凡小販違例，市政局每次均將向該小販提出一次勸告，俾小販知所警惕，議員們亦會顧及小販被停牌後之生活問題，但許多小販對公共衛生條例視同具文，故必須採取該項辦法，故此便成新例施行，但如果小販方面有更佳的辦法，可以建議提出，議員有責任照顧公共衛生，以供市政局參考。

據革新會推任市政局議員的李有璇醫生說：管制小販新辦法是爲公共衛生着想，爲管制施行有效起見，嚴密管理是必要的。小販違反法例多次而致被吊銷牌照之前，必預先予以多次警告。

李醫生聯想及酒樓食肆的違反公共衛生法規者，亦被重罰，衛生人員嚴格檢查食肆之結果，將使公共衛生水準提高。李醫生指出：本港人口日增，非提高衛生水準，不足以確保公共衛生，尤其是在夏季內，須嚴防黜熱與瘟疫之發生。

市政局招募 管小販警員

月薪由二四零元起

【本報訊】爲加強管理小販，當局對小販政策，已決定予以急激改進，在很大程度上，給予小販以自治之機會，同時並另立新管理小販之警隊，執行取締違例小販工作，對於違例小販，將加強取締，凡違例多次者，將吊銷其執照。

【本報訊】爲加強管理不守規則之小販，市政事務署現續招小販事務警員。

管理小販事務警員（市政事務署）屬長俸制公務員。月薪由二百四十元至四百元，分十二次調升。

應徵此職資格：（甲）以未結婚者較宜，年齡由十八至廿五歲（西式足歲算法）。體高最少五尺五寸，體重最少一百二十磅，胸圍收縮時最少三十二英寸，膨脹時最少增加兩英寸，目力良好，並須體格健康。（乙）能寫讀中文，中國人須經過考試。（丙）在申請時已在本港居留最少五年。

招募工作在下列地點及時間：

（甲）港島區小販牌照局（香港德輔道中）由一九六〇年八月十日起至再行通告止，每逢星期三上午九時半開始辦理。

（乙）九龍區小販牌照局（九龍上海街）由一九六〇年八月十一日起至再行通告爲止，每逢星期四上午九時半開始辦理。

申請時須出示身份證及或出世紙，前申請落選者不受理。

此次係招考小販管理警察員之第二次，爲管理各街市內部及週圍以及各地區之小販。

筲箕灣擺販 地點劃定

限令小販領牌

【國際社】筲箕灣方面，經指定小販攤位地點，經劃定於下列三地區：㊀東段：包括金華街、工廠街及教堂街一帶，攤位約一百五十個；㊁南段：大中公司對開未定路名之馬路，約有攤位五十；㊂西段：太康、太寧、太富、太安、太祥五街近海傍一段，及西灣河街，約有攤位二百餘。

筲箕灣街坊會月前已僱人在上述地點測定各攤位及編定號數，並將全區無牌小販登記，及分期舉行抽簽編位，抽簽後，每一小販發給卡紙一張，以爲憑證，該等工作經於日前完成。

該區街坊會昨接小販牌照局之通知，請轉知各已抽簽小販，由即日起攜同街坊會所發卡紙、本人半身照片四張、本人身份證及牌照費二十元，前往領牌。

撥欵供台港拍片說 台新聞局正式否認

【台北七日泛亞社】行政院新聞局第一處處長周天固，昨否認該局撥款台幣二百萬元給予中央電影公司，充作港台合作拍片資金。周氏稱：新聞局無此龐大經費投資影片業。據悉：該項傳聞可能由於香港自由影業公司主席胡晉康來台一事所引起。據謂胡氏向政府請求撥付專款台幣四百萬元，專戶存入台灣銀行，以供自由影人及港台片商作爲拍片週轉金之用。

昨日立秋降雨 未造可望豐收

【本報訊】昨日爲農曆立秋節候，日間天氣頗涼，前晚深夜且有秋風，大有颶颱之狀，而前晚九時許，忽降驟雨，但屬地域性，有些地方降雨頗大，有些則一陣即止，而以九龍土瓜灣一帶，雨勢最烈。昨日下午三時許，亦有陣雨下降，由九龍城以至紅磡一帶，雨勢亦頗大，但尖沙咀則甚晴朗。俗諺有：「立秋有雨秋收有」之句，表示立秋日如果降雨，則秋收必豐，果爾，昨日立秋有雨，則今年未造，當可望豐收。

升降機多毛病 昨日一連兩宗

勞動消防員趕救

【本報訊】昨港九兩地，連發有兩間大廈內升降機發生毛病，因而致乘客婦孺被困機內，結果俱由警方及消防局派出機車，將之救出，幸無人受傷。

㊀昨日下午五時，本港北角渣華道新村大廈中座，有一升降機，駛至四樓至五樓之間，突然發生毛病，致該機停於其中，無法上落，機內有乘客小童數人，乃大呼求救，該大廈中人乃急電報警，後由消防局派出工程機車趕至，將之救出。

㊁下午七時十分，尖沙咀金巴利道香港大廈內，有一升降機，當時該機正駛至三四樓之間，突然停電，引起恐慌，機內有乘客婦孺數人被困其中，於是該大廈中人急電報警，由尖沙咀消防局派出機車到場，及時將火撲滅，並將各婦孺救出，雖幸無受傷，然該被困機內之婦孺已飽吃一場虛驚。（康）

平安大厦對開 警車趕往辦案 三車連環相撞

港九四宗交通失事

【本報訊】昨新界及九龍又發生兩車相撞失事，其中一宗，爲貨車與私家汽車相撞，釀成乘客五男女受傷；另一宗爲警察私家汽車及巴士三車連環相撞，結果警車上兩警員受傷。茲將經過如下：

㊀昨日上午十一時三十分，大埔七咪半附近，一輛淺灰色巴士型小貨車AB六二×六號，從粉嶺駛入市區，該車除司機伍×忠，另有女乘客四人，與A B白色私家車一七×號相撞，貨車司機位全部陷凹，損壞甚巨，司機兩部捐傷，車門飛脫打開，司機出車外，私家車上乘客左眼部流血，傷更重，六十歲乘客左腿血流如注，同送往醫院。

㊁下午六時二十分，○×三號，正在油蔴地區當值巡邏中，突接報謂尖沙咀金巴利道香港大厦有人被困，該警車即沿彌敦道向尖沙咀方面趕赴肇事地點，當駛至彌敦道，平安大厦對開，與廿八號對面，安全島處，適有另一私家汽車，藍色國際牌，私家汽車牌照HK九×九號，由尖沙咀加士居道出彌敦道，不知如何，該私家汽車與警車發生相撞，而該私家汽車即被撞入平安大厦後鐵閘，更撞入平安大厦。

另本港方面有兩宗，傷者：㊀孫啓林，五十八歲，住一七六號，傷右腳。㊁葉林炳德，五十歲，住湖南街十號，傷左腰部。（鄭）

一元面額硬幣 年底將可發行

【新亞社】據悉經年之一元硬幣，將於本年年底發行，藉以替代現有之一元紙幣，屆時本港又將恢復爲硬幣時代。今後本港硬幣之種類，增爲四種，計分一元、五角、一角、五分。一元新硬幣初出時，將與一元紙幣並行通用，至新硬幣流通後，一元紙幣即被陸續收回。

來年農曆新年紅包，可以有一元新硬幣使用，在過去習慣，一般孩子對「响封」（指用硬幣包封）不甚歡迎，蓋其價值最高不逾五角，但對「軟封」則大表歡迎，因最少亦有一元，但一元新硬幣發出後，將可打破此一成見。

一元新硬幣係一種鎳合金新幣，其面積大小，與本港現行使用之五角硬幣相差無幾。兩硬幣之陰陽兩面圖案，係經由專家精心繪就，一面刻有香港新徽，此新徽係於去年英女王夫菲臘親王來港時帶來，由英女王特許香港政府採用者，新徽爲一雄獅，頭帶王冠，抱持一珠，獅代表英國，王冠代表王室，珠則代表香港，新硬幣之另一面，則刻有香港一元字樣。

好險的事！ 沙灘摸蜆 摸出炸彈

群童捧往報案

【本報訊】昨晚八時許，有小童數人，在香港仔深水灣海邊摸蜆，詎在沙灘中摸出一長圓型之東西，小童無知，以爲是何物，正在研究間，爲旁人瞥見，發現該物是一枚炸彈，急着小童報警，於是該等小童乃持往香港仔警署報案云。（康）

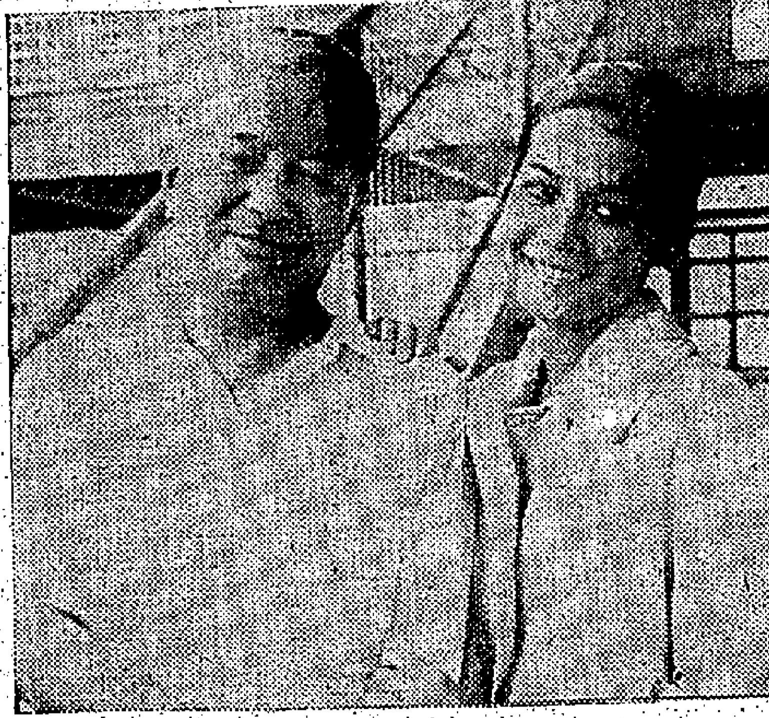

謂將再來拍「九龍」

【本報訊】「蘇絲黃」的世界女主角關家倩（南茜），於昨日下午由倫敦乘泛美班機再度返回本港。關小姐昨對記者稱：「她此次返港係與家人相聚，並在此間作三個星期渡假，然後返美國荷里活。」她的另一部影片「九龍」將在劇本完成後再回來開拍云。（杜）

附圖爲關小姐昨與其父關永康在機場時攝（本報記者杜攝）

官校教師夫婦 晨早床上被刺

事後一青年被帶返警署

【本報訊】昨日凌晨六時許，香港仔香島道一×七號五樓，發生一宗血案，一雙任職於官立學校爲小學教師之夫婦同時被人刺傷，傷者女子且懷孕八個月，事後大館探員趕至查究，除將傷者送院救治外，並當場將一青年拘返警署研訊。

傷者男子名梁昌近，卅五歲，被刺傷頸部一刀，女子名周藻明，廿五歲，被刺三刀，兩刀在左額，一刀在右手臂，兩人入院救治後，因傷勢無大礙，於下午出院返家。傷者夫婦兩人，俱是小學教師，任教於香港仔香島道新設之官立小學，夫婦結婚已有數年，生下一子一女。

女傷者有弟周××，十七歲，幼失怙恃，其母於十多年前因事逝世，其父向在香港酒樓任職，周××向居於其長姊（即傷者周藻明）之家，周父向在香港湖南街開設山貨店，亦設有小型雜貨店，周某某前曾就讀某官立中學，與兄姊三人學費均由其姊負責，而食宿則在其長姊處，向安無異。周平日在學校成績平平，本年英文中學會考，不幸落第，其姊及姊夫（即傷者夫婦）曾向之訓誡，指其如此不發奮用功，則不獨無以對父母，且有辜前程。前晚周因約友人擬於星期日前往荔園游泳，至昨晨傷者女子周藻明，正好夢方酣中，周欲向其姊索取金錢作零用，其姊拒絕不與，即突被人向之猛刺，其夫更向之喝止，因此失聲哀號而驚醒，擬趨前阻止，結果亦被刺一刀，於是家人急電報警，香港仔警署即派出大隊警探趕至查究，並召救傷車將傷者兩人送院救治。

當時傷者女子仍身穿睡衣衫褲，男子則衣白笠衫睡衣褲，警方除當場拘一青年外，並在場檢獲利刀兩柄，一爲菜刀，一爲鋒利之小刀，俱沾有血漬，乃一併帶署。（廣）

今日天氣預測：炎熱或和暖，有局部地區性驟雨外，天色頗佳。

潮漲	下午四時十分 下午五時卅五分
潮退	上午十時四十五分 上午零時十三分

婦幼衛生展覽 今明最後兩天

醫藥界對展覽助力至大

【國際社】全港婦幼衛生運動主辦之「婦幼衛生展覽大會」，假座灣仔大道東式八〇號「東華三院香港第三校」新校舍爲會場，自本月五日開幕後，參觀者大不乏人，因該展覽會此次獲得多方面之贊助，故規模相當完備，使參觀者可獲得不少益處。標本，東南亞科學公司借展「預防衛生室」之全埸模型，並借出及加爾康公司特製全部孕婦及幼兒（初生至學齡期）之合理衛生服裝借展，甚獲婦女青年會參加展程序，婦幼衛生運動委員會參加「攝影」、牙醫公會、護士會、家庭計劃指導會，均按日派員到會場分別作眼科衛生指導、育嬰指導及助產指導，香港大學醫科學院、東華三院等，乃分別借展生理衛生之模型、標本等。

衛生運動」全期，並將各人攝影比賽之攝影佳作參加展出、教育司、醫務署、紅十字會等機構，每日借出衛生教育影片，在場放映，醫務衛生處每日有各部門醫官輪流到場協助指導，社會福利署每日派員到場協助工作。

過去三日間，各參觀者因對「胎產衛生室」及「節育衛生室」最感興趣，然而觀衆仍感戀戀不忍離去。故大會最後爲今（八）日及明（九）日兩天，明天下午六時。

萬名茶樓工友 九一行新協議

談判四月圓滿解決

茶居工會發表協議內容

【本報訊】茶居工友請求減時加薪，纍已逾四月之久，經勞資雙方代表磋商，經已達成協議，勞資雙方簽訂合約，定九月一日起開始實行，之多，協議內容共列八項，即由一九六〇年五月二十四日起（由勞方在勞工署開始談判之日起），底薪甲級茶樓每月加三十元，乙級茶樓每月加二十四元，小工折半。㊀由一九六〇年五月廿四日起至現時止，須補新者，須由所屬商號補同加薪額，帮工、做工，自動辭職或因故而被開除者，例外。㊁底薪增加後，仍照加一計算。㊂以後解僱工友，照新底薪計算，是否另給予膳宿費，俟勞方保留嗣後研討。㊃全行工時劃一，由一九六〇年九月一日起開始，茶樓全體工友，每日工作時間，如超過十三小時半者，一律減爲十三小時半，不足十三小時半者，保留原有時數，目前個別茶樓，可能實行減時者，應從速實行減時，惟本年九月一日以後，全行須實施十三小時半之新工作時間。中秋節期內製造月餅之工作時間，仍照原有辦法執行。㊄茶樓留聘，由資方有權解僱，由資方保約日起，凡本業工友新開設之商號（包括茶居、茶廳、茶室及茶餅館等），以設有茶位五十張以下者爲乙級，超過五十張者爲甲級。㊅正式協議，須由雙方在一九六〇年八月十五日前簽署。茶居工會爲使一萬會員，明瞭此次工會爭取工友之福利意義，昨日由會發出告工友書，內容指出該會此次秉承全體工友的意見，向資方提出減時加薪問題，係純然爲着保障全體工友與下一代工友的職業，使待遇得以改善，而引致業務的繁榮。自本年四月一日去函資方，提出要求，迄於七月三十日達成協議。

傷練馬師

【本報訊】昨日上午十時四十分左右，本港黃泥涌道跑馬場，有一練馬師於訓練新馬時，被馬踏傷胸部，經送院留醫。傷者黃姓，四十歲。（處）

五幅公地 今明開投

【國際社】今明兩日有五幅公地開投，今（八）日下午三時，先投港九地段內地段一六二號及一六三號，均爲工業用地，每幅面積均約一萬平方尺，底價均爲十萬元一元。下午四時，再投九龍內地段七九七六號，位於大角咀楓樹街，面積約六千五百九十二平方尺，底價卅九萬五千五百二十元。明（九）日開投者爲角咀樓閣街之一幅，限工業用，面積約爲二千四百六十平方尺，底價一十四萬七千六百元。下午三時半投一幅官地供住宅及商店用地，面積約六千七百七十平方尺，底價六萬七千七百元。

勞資方代表出席，並希望資方代表能發揮合作之精神，努力勞工合作，協助全體工友本着過去之力量云。（百）

風濕 骨痛 關節 筋肉 劇痛 劇烈風濕 VALCIN 維爾動

世界唯一 特效斷根藥

1. 內服特效隔力直透血液及病部
2. 根本治療，故能徹底止痛，舒筋消毒
3. 服留用各種無效者，得此永脫痛苦

維爾動乃德國歐醫博士發明，深知風濕病苦爲世界有名風濕疾患專家，深知風濕痛苦，固有因濕度感風寒刺激，然每由體內羣集毒素，使及血液，胎腦心臟，妨害肢體，故有未到衰老之年，已現半廢之苦，因創此藥，經世界各大醫院實驗，治療急慢性及從年風濕疾患，數千萬人，百分之九十七，獲得速癒斷根。

治症

下列新久 風濕骨痛 腰骨酸痛 四肢麻痺 關節劇痛 遊走性痛 坐骨神經痛 手足麻痺 筋肉痛

又如體中有濕者，患關節炎，筋骨痛，神經痛，濕氣之腳腫痛，或肢體麻木，惟有用「維爾動」特效藥，方能使腳腫消退，痛楚全消，舉動如常，復年輕，頭動，清澈狀態，因其性能，能增加尿酸之排洩及溶解體內之毒素而全部排出之，與止痛一時之普通藥物完全不同，故能保證根治永遠斷根。

各大公司大藥行藥房均有代售

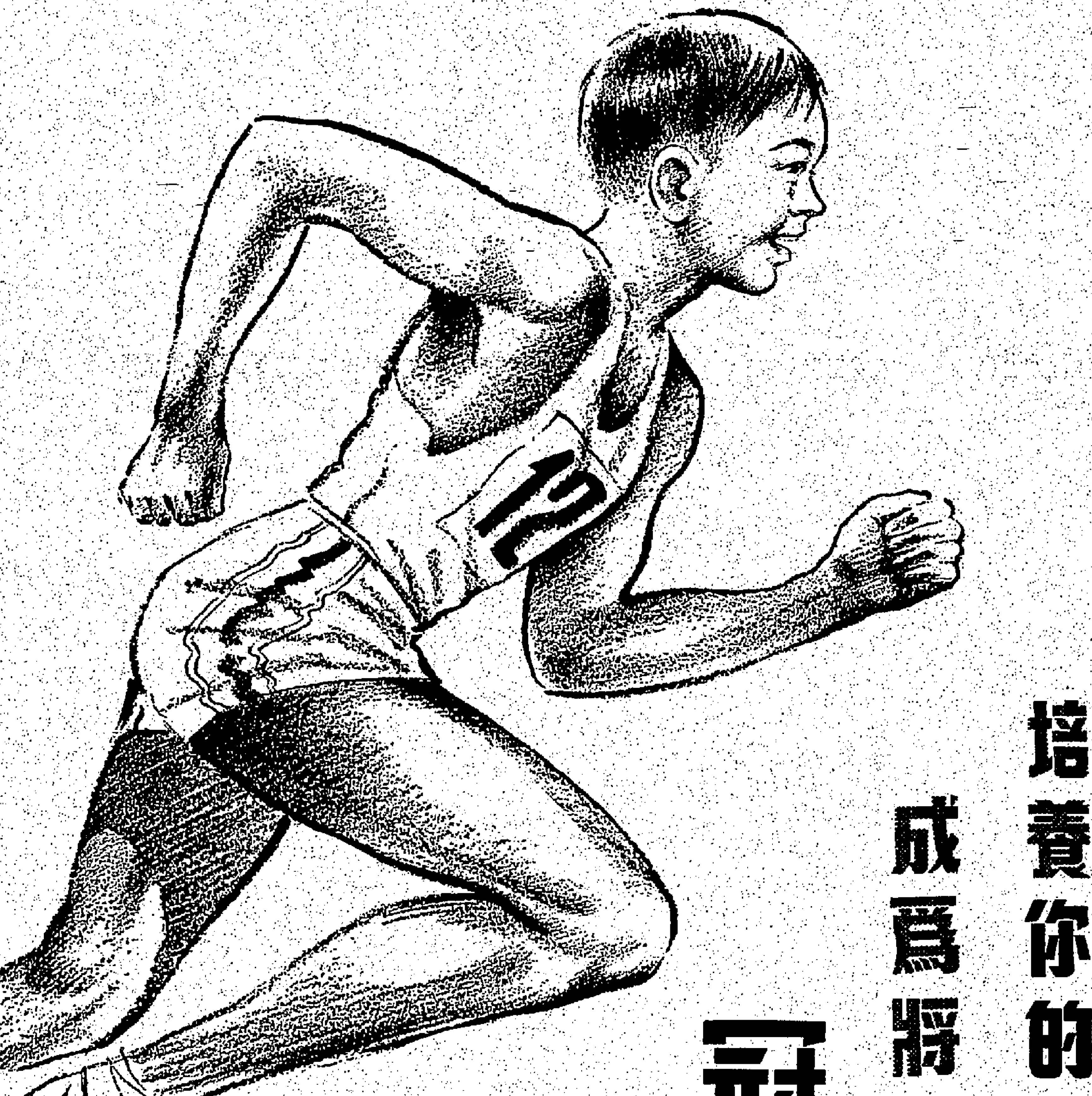

培養你的孩子 成爲將來的 冠軍

鷹嘜煉奶 天然的體力泉源

只有鷹嘜煉奶 加有額外三種維他命

維他命A 抵抗眼病 增強體力

維他命B_1 鎮定神經 防除脚氣

維他命D 鞏固骨骼及牙齒

爲保障家庭健康計

購買煉奶時請指定要鷹嘜奶

特別注意

鷹嘜煉奶係完全用新鮮全脂牛奶製成，並無加入任何人造脂肪或其他代用品，係由完全純淨之全脂牛奶所煉成

本港新聞

羅安柏被控案 今二次提堂
控方可能申請轉解地院

【新亞社】被控廿三項吞騙、貪污、串謀等罪，自英國引渡返港受審之前本港高露雲律師行律師羅安柏，於八月三日抵港後，即晨夜在九龍裁判署提堂，獲准以現款一萬五千元保釋出外候審，並定今（八）日在九龍裁判署提堂。據悉：今日提堂時，控方可能提出申請，將案轉移到維多利亞地方法院審訊。被告人乃子羅安柏，卅一歲，英籍商人，身份爲律師，無職業，住維多利亞道四號B，被控廿三項罪，延史密文生律師代表辯護。

被告被控廿三項罪名，其中第一至第十二項爲吞騙罪，共涉及款額爲九十三萬七千元，指被告人在受僱於高露雲律師行時，身受信託保管及有關證簽額以期間，將該財吞沒。

第十三項至第二十二項等十項控罪，則爲貪污接納金錢罪，一項指被告身爲高露雲律師行之僱員或代理人，而於一九五六年十二月十日，向林伎傑接納金錢，作爲酬報，以作某些行動與該律師行之事務或營業有關，此即作爲簽訂一文件時之見證人，該文件當作按揭之契約，並當作由陸坤興與資與馬紹聲，並當作向馬按揭成和道四九、四九A、五一、及五一A號之物業，以取得貸款十萬元與陸坤興，並簽發附張支票，該款額五萬三千元與陸坤興，該款乃向紐約第一國家銀行提支，而經由高露雲律師行之戶口者，其餘九項，均指被告向林伎傑收受金錢作爲見證文件之酬報，所簽之約，均關於按揭者，其中八宗貸款人乃馬紹聲，而受惠人爲容廸、容梅氏、余傑文、黃昌仁、黃基瓊女士、袁兆棠、馮國清及陳洪傑等，時期則由一九五七年二月廿二日至一九五八年八月廿八日。上述之按揭抵押品，其中五宗佔爲借據，款額每宗四萬元以上。

最後一項即第廿三項，爲串謀罪，指被告人與林伎傑、陳洪儀，串謀錯口按揭物業而騙馬紹聲港幣二十五萬元。

一股東被解出境 理髮店發生爭執
舖位卒判歸還原日店東

【新亞社】一理髮店東主與一跌打中醫師合作經營生意，三年後，中醫師被警方指爲黑人物，將其遞解出境，兩後生意難繼續經營，推該理髮店東主理分文未從派利潤，因此乃向民事訴訟，控訴該跌打中醫師之妻及受僱於該店之跌打師傅與其助手，要求法庭下令該三人遷出，及付與彼應得之利潤。此案日前在維多利亞地方法院審訊，法官判原告得直，命被告人遷出上址，並付堂費，惟賠償應得利潤之要求，則判令取消。

此案由碧克禮法官主審，原告黎華，被告三人：㊀吳家倫，㊁林銀卿，婦人，㊂林焚，原被告均住大道西一〇一號地下。原告人指控三被告人不依照其與男子陳某在一九五六年十二月一日所訂立之合約，付與原告人應佔之利益，而要求各被告遷出上址及賠償損失之應得之業務利益不超過五千元，並付堂費。

當日第二被告未有到庭，原告及第一第三兩被告人均無律師代表。

據原告證供透露稱：原告人黎華，原在上址經營理髮店，後於一九五六年十二月一日，與跌打中醫師陳某合作，雙方訂立合約，聲明每月由陳某付與租金一百元，二十日後，陳因欲從事跌打業務，雙方遂同意除每月仍由陳付一百元租金外，另須撥總收入百分之二十利益與原告人。一九五九年十月間，陳某被警方拘捕，指其爲黑人物，並將其遞解出境，此後店內業務乃由第二被告（陳某之妻）主理，第一及第三被告係受僱爲跌打醫師，助理店務，但直至現在，原告未獲分文應得之利益，月前原告曾在地院控訴第二被告，要求收回該址，結果法庭判原告勝訴，但第二被告仍不肯遷出，故再控訴伊及第一第三被告兩師徒。原告之證供又透露：因第二被告離開上址，不知去向，故控票無法送達第二被告。

第三被告則辯謂：彼祇係受僱性質，店中之賬項非彼接管，已不知陳某何往，店內每日之收入均交與第二被告。

法官考慮雙方證供後，裁定原告得直，下令兩被告人遷出該址，並付堂費十元零八角，因第一及第三被告僅爲僱員，無須賠償利益與原告，故賠償原告應得利益之要求撤銷。至於第二被告，則押候無期審訊。

落馬洲命案 今在大埔偵訊

【新亞社】新界落馬洲米埔隴村案，定今（八）日起在大埔法庭偵訊，此案程序作初級偵訊，如表面證據成立，即轉高院刑庭定讞。被告男子名鄭生，卅四歲，惠州人，被控七月十三日在上址附近謀殺男子黃細。

緣新界落馬洲米埔隴村，本年七月十三日發生兇殺案，有死有傷，在一受傷男子被送九龍醫院留醫後，……

此風不可長！ 新界打風盛
大小打架無日無之 各鄉父老應行戢止

【新亞社】新界打鬥之風甚熾，大者村與村之間械鬥，小者鄉里因小故而互毆，此風氣實不可長，在新界法庭審理案件之紀錄中，有相當數目是打架案件發生，尤以近月來爲甚，有時一天有三四宗，少者亦有一宗，幾乎平均兩天便有三宗，新界父老對此種打鬥之風，實有進行戢止之必要。

去週末大埔法庭提訊三宗打架案。第一宗：被告男子黃潤森，廿三歲，被控八月五日在沙田第一街打傷男子梁東邦。據主控稱：被告打傷原告純係尋仇，緣原告日前曾打被告之弟，被告因而含恨，至八月五日窺伺原告從沙田戲院看戲散場後，即……被告罰款五十元，另簽保五十元，一年內守行爲。

第二宗：被告兩婦人：㊀黃麗珍，卅七歲，㊁李帶，卅四歲，同被控八月五日在大埔滘南坑打架行爲不檢，主控稱：兩被告因小故起爭執，首被告取木柴先擊次被告，次被告還手，乃展開鬥門，卒被警察控訴。官判兩被告各罰二十元，另簽保五十元，一年內守行爲。

第三宗：被告兩男子：㊀黃良森，廿二歲，㊁梁多，廿七歲，同被控八月四日在……

英商遺產百萬 依照遺囑分配

【新亞社】已故中藥機器有限公司董事會主席成林·查路士·商馬案，遺產一百五十四萬七千九百元，前日經高等法院遺產管理處批准，依照死者遺囑，執行分配。死者初在英國結婚，其後離婚，再娶後妻，遺囑將其產業作……分配，以一千元……

澳門黃寓爆炸案 將有新發展
昨續拘一著名人物

【本報澳門訊】故寓爆炸案發生後，警方破獲「一案中案」，在澳門某家內搜出偽護照及身份證件，該案遂先移法院發落，而業已轉送監獄押房拘留。警方前日又再出動，分別在新馬路兩個地方檢查，結果無所獲，午間又傳訊多人問話，（傳被檢查地方一個旅館）及傳訊之人已不止一方人以上）一般人以爲警方對黃寓爆炸案力追，恐將又有新發展。昨警方又拘獲一男子陳×，被拘者涉嫌與僞護照、偽身份證有關，傳該被拘人爲一個旅遊界頗負盛名人物，因現在被拘之兩個「一業務」組織者「一蛇頭」，致引起警方注意。

去年起爲中共尾巴所謂「美洲××致×堂民×黨港澳總支部」辦事處，亦爲黑人物混居之地，有九人結拜發會燒貲紙斬鷄頭，將願稱爲「九子退環」，後再入加入三人稱爲「十二友」，從前發生過老千行騙一女子案，傳亦發生在該會內，而亦經常聚集「蛇頭」在該會「掛殺」，運載「人蛇」偷渡赴港云。

生父途遇愛女 疑被後父虐待
案押候十八續審

【新亞社】七月廿八日，警方接獲投訴，有人虐待女童，事後警方拘捕一名男子，去週末在九龍裁判署受審訊。

證人蔡和供謂：彼係該女童之生父，去年彼與妻分手後，其妻即與本案之被告人同居，並將該女童帶去，本年七月廿八日，彼返家途中見該女童在路上啼哭，女童對彼謂曾被本案之被告毆打，彼亦見其女面部及左足有傷痕，彼乃帶同女兒往警署報案，並送往醫院驗傷，自報案後，該女童即由警方照料。本案於第一次提堂後，被告與其妻將該女童帶去。

此案押候本月十八日續訊。

馬會如增加入場費 于馬會無益 對外圍有利

【新亞社】一九六〇至六一年度賽馬季已決定在中秋節（十月五日）開鑼，以時計之，開鑼時間距今祇有五十九天。

在悠長之歇暑期間，曾有兩個傳說：㊀馬會擬改爲每個星期六賽馬一次。㊁馬場改建後，公衆棚會員棚入場均加價。此兩項傳說，第一項已被粉碎，上屆期馬會董事局已將全季廿三天賽馬日期公佈，並非每星期六有賽馬，至於第二項傳說，至現在仍是一個謎。

入場加價，傳說紛紜：謂公衆棚由三元增爲十五元，會員棚由十元將爲廿五元。馬會當事人對上述之傳說，迄今仍未肯作正面答覆。但據記者所悉自可靠方面消息，馬會對入場加價一項，確曾考慮，但未有作此鋭加之計劃。

緣於季末馬迷之擠迫情形，馬會早有加價之議，將假期間有會員致函馬會作上述辦法之建議，經馬會主事人一再考慮，認爲如此鋭增，實難施行，故遲遲未敢決議。近來有提出折衷辦法者，將公衆棚入場費由三元增爲五元，會員棚則由十元增爲十五元，此一新辦法，考慮後或可能被接納。

根據一般熟悉本港賽馬情形人士指出：如馬會在下季決鋭加入場費（即公衆棚十元，會員棚廿五元），則無異鼓勵賭外圍馬，蓋將入場費投作外圍馬賭注，已有相當可觀，同時入場未必穩操勝券，近年來賭外圍馬之風日熾，如再加以環境上之鼓勵，則將變本加厲，足以影響政府之稅收及馬會之佣金，而將此等利益流入於受賭外圍馬者手中，故……

再說增加入場費可以減低馬場內之擠擁程度，此解釋在表面上可以成立，但實際上則無補於事，適足促使更多人賭外圍馬，所以入場而混進馬場之方法，即係以馬牌運入大公衆棚，甚至有等持兩枚馬牌可以將十位八位朋友先後運入場內，無馬牌而些在會員棚，如被發覺，則云自公衆棚來，因不知規矩，而闖越者，蓋入公衆棚並無入場券，凡此種種，入場加價皆非所宜。

沙田打架，行爲不檢：第一被告被控以剪刀刺傷左眼及右背，打架時各以利器進攻對方，第一被告被押候兩天再訊。

一再佔用官地 木料商被重罰
限令遷出否則再罰

【新亞社】銅鑼灣道一一〇至一二二號後巷之山邊空地，近年間不斷被人佔用以堆積木料，因屬官地，引起警方干預，不斷取締，但佔用雖屢遭控罰，而繼續佔用者如故。

近有一佔用人遭警方控訴，前日在中央裁判署受審時，警方透露此人在最近一年之內，曾屢犯此被檢控達五、六次之多，結果法庭判予重罰。

被告男子名潘唆，五十二歲，木料小販，住大坑道某號，被控本月五日下午五時廿五分及該時間以前之日期內，在銅鑼灣道一一〇至一弍二號後巷之後，于事前未經受官方租借，擅行佔據該地，並非由官地租借與被告者。

鋼鑼灣區法官羅斯德向庭稱：被告人潘自去年六月十六日起初犯此案，當時被控……一項「佔據官地」罪，被判罰款二十元，去年十一月間，被告經遣散，距本年一月間，被告又再犯，被判罰二十元，並被判於七日內遷出該地內之木材，結果被告仍不遵……本年五月十八日，被告又再犯，被罰五百元或入獄兩月，並判令於七天之內將木料移去，並謂該地乃警方需用性質，如政府需要此地，則可隨時交還云。

法官認爲被告佔用公地，似有一爲所欲爲之勢，乃判罰一百元或入獄兩月，並命令於十四天之內將木材遷出地內之木料數……否則再拘控罰云。

同日下午七時四十五分，警方派員前往上述地點，測被告佔地面積，發現爲一〇……

遠東基督教徒 漢城舉行大會
歡迎港教友參加

【本報訊】本港訊：遠東基督教聯合會今年八月卅一日至九月六日，將在南韓漢城舉行，參加此大會者，將有遠東十九個國家代表及歐美三十餘國名代表，香港基督教聯會會長杜祥仲牧師，已於本月五日由星洲返港，並派出代表團參加，香港信仰正道派代表數名前往參加，願參加者請即赴該會會務詢問處云。

顏成坤議員 今飛英考察

【新聞社】本港行政局兼立法局首席非官守議員顏成坤，定今（八）日乘……

南豐紗廠工潮 情勢轉趨嚴重
雖經當局斡旋仍未解決
工方今天招待記者報告一切

【本報訊】荃灣南豐紗廠工潮，昨勞工處雖力爲斡旋，而勞工處之決定，仍然未能解決，而停工工友則更爲增加，並有若干本來上工之工友亦參加停工，顯示情勢更爲嚴重。

工友昨爲此事件仍繼續進行調處，勞工處官員曾與資方組織主任徐添福，副主任侯景康於昨日上午九時許抵達該廠，探詢資方意見，勞工處官員表示停工工友有被迫參加停工行爲，並指停工工友對該廠工友有集體行動，除非離該廠，始可與工友磋商方針。當勞工處官員將該見通知工友代表，勞工代表指出：資方所說完全誣指，該代表係按時下班，在廠外等候工友自行了解，並非任何人施以威脅，同時該代表等一再採取和平手段與資方接洽，工友係於五日下午聚集廠外，静待廠方之答覆，且兩天來秩序井然，而廠方所稱係無誠意，並非如資方所稱之威脅……

工友方面所提各點，廠方均無誠意接受，工友要求保證年資候補所謂重新登記時，所提各點談判，第一、二件……

三洋牌最新出品 自動洗衣機應市

日本三洋電機株式會社，爲日本最大之電器製造廠，最近該廠新發明研製設備最新型之自動洗衣機SW-400型，電鈕自動推動，自動過水，自動扭乾，可馬上取用，洗淨不用人工管理，按時自動停止。該機左邊爲洗衣機，右邊爲脫水扭乾機，設備完善，分裝三個隔：㊀開洗衣隔，㊁過水隔，㊂文水隔。據云此機由開始洗衣直至洗淨扭乾爲止，全部不用人工，省錢省時，實爲僑胞家庭之福音。南亞總代理本港大道中永道生行六〇七六〇八、六一〇至六一一室遠成貿易公司，電話二六七八二及三一四三三，港九各大電器行有售，歡迎參觀。

鱷魚女恤 廉價推出

鱷魚牌恤衫廠，近來在該廠出品之女裝恤，非常受人歡迎，該廠爲酬謝各界女士之愛護，特將最新出品大衆化之鱷魚女恤，減價推出，每件價格特別相宜，全部照碼半價，顏色多，尺碼齊。

車主注意 換牌日期

【本報訊】HK字頭車牌之私家車轉換一九六〇年至一九六一年度牌照，已辦理多日，今日爲最後一批，號碼由HK九〇〇〇號至HK九九九九號，上述車輛，應於今日辦公時間內，往港九兩處交通部車輛辦事處換領新牌照。由十一日起換牌者爲HK一號至HK一〇〇〇號，貨車換牌則由十日起，計十日換牌者爲HK五〇〇〇號至HK五九九九號，十一日換牌者爲HK六〇〇〇號至HK六九九九號，以上各種車輛換牌照，係爲期九個月（綠色格式紙）或三年（黃色格式紙）。

怎樣是保釋候審
從阮重光案說起

【新亞社】被控盜竊四十餘萬元鈔票之被告阮重光，自去週三在維多利亞地方法院受訊後，不到庭期，法庭遂沒收其保證金，社會人士對於保釋之問題，發生極大之興趣。

查保釋之目的，乃法庭規定被告人繳交一適當現款數目或提出人事担保，在候審期內，可獲得自由，無須被羈押於監獄羈留所內。換言之，亦即保證其人不會潛逃。

在刑事案中，除犯謀殺案之被告人外，其他犯罪被告之依法律有權要求保釋者，保釋款之數額，須視交由警方保管，至於保釋款之數額，須視控案性質及警方有無反對而定。有時被告往往以現款保釋，或其他理由提出反對保釋，警方往往被告人如有律師代表，則常有爲保釋之辯護，即如阮案，在中央裁判署提訊時，辯方會請求法庭准其保釋，並以阮之家眷在本港，及警方已扣留阮之帳簿作爲理由，警方會竭力加反對，但法庭卒准阮保釋。當法庭准被告人以若干數額之現款保釋時，被告人如能提出担保人，則……

三院續考護生 明日開始面試

【本報訊】東華三院護士學校日前招考學生，去月間會考……取錄一批，在考選女生共四百餘名，經批准參加口試者……依照該院原定考取人數，仍未足額，故有再次招考之舉，業於去週開始接受報名，經參加考試者約四百名，仍須報告期間及……（九）將在本港荷李活道東華醫院、文武廟側大學舉行，第一面試時期，每日由上午九時至中午十二時，下午二時起，凡已報名之考生，均可依照上述日期時間，到場參加面試。又面試考選各項較爲簡單，本月十六日即可放榜。

開發地底寶藏
參觀婆羅洲的石油工業（下）

本報記者 梁棣培

員工福利照顧週到

英屬婆羅洲的油田區，都是在荒漠的所在，公司要在那些地方去辦石油工業，所有的一切工作，例如道路、屋宇、電力、自來水、醫院、學校等，均須公司自己興建。這些建設雖然是供公司經營之用，但間接也做成了地區的開發工作，例如在西里亞油田區，汶萊蜆殼公司興建了七十哩公路，而且開闢一條自此直通到美里的沙公路，及沿途的汽車渡輪設備，此外，發電廠又供應電力與政府轉供與當地人民使用。公司在西里亞及美里油田區且興建了六百座平房，供職工人員居住。

慣在城市居住的人到了落後的地方，一切均是不便的，所以照顧職工人員的福利，成了油公司的一項大負担，除了供應居所之外（每月房租連水電煤氣佔職員收入百分之十左右），還要照顧他們的工餘活動。

各蜆殼公司均在油田區建有完善的俱樂部、球場、泳池、酒吧、食堂，一應俱全，還設有現代化酒店，供應來往人員停留及假期之用。在納閩海濱，還特別建立了一所休息館，設備之高尚，比一流酒店毫無遜色，讓高級職員前往度假。爲了方便材料運輸人員來往，油公司並有三架直升機及三架小型飛機，負責運送工作。

在港聘往技工大減

蜆殼公司的人事政策，是盡量用本地人，在婆羅洲的公司共僱用當地人員四千五百餘名，這些人員包括馬來人、華人、印度人、達雅士人、印尼人等，可算集東方民族之大成。在這些地區人員中，香港去的人也有……

圖片說明：汶萊蜆殼公司在西里亞油田區的工餘活動

用的，期限一般爲兩年，兩年後必需返港（但可續聘）。在西里亞油區最好景時期，在該處的香港工人，包括勞工及技工超過一千人，但目前人數已劇減不到一百人，主要是技工。他們對我和由香港去訪問了的一個報界同業，都會表示極大的歡迎，還開了一個酒會招待我們。關於香港工人在遙遠的地區的待遇，值得關心的。據所得資料，香港工人所受的待遇，與其他民族的人差不多。他們告訴我：一個技工平均每月有由二百至三百二十元不等的收入。住的公司宿舍，每月收費二十元，伙食由公司包辦。華籍工人（包括本地土生及東南各地土生華人）有自己的活動場所，生活都過得頗好。

思家情切聞災心驚

正如所有的華僑一樣，香港去的華人職工，也感受到民族主義的壓力，在這些壓力之下，他們的合同上，便喪失了一些利益。他們告訴我說：非他民族的人，如印……

們的合約是四年，而且可以挈眷入境，但香港人只有兩年，不准挈眷同往，這種家庭，如住屋、福利等，便無形中損失了。

他們又說：爲了生活，離家背井是人生最大的痛苦之一，例如數月前香港水災傳到那裏時，他們的心便飛馳千里，惦念着留港家人的安危，這種滋味，實在是不足爲外人道的！

最近他們曾向公司提出要求，希望公司出面担保他們的家眷入境，家眷來往旅費由工人自己負担，同時承諾在合約期滿一同離境，據瞭解公司當局對這要求均寄予極大同情，但是格於種種環境，現時尚不能答應，而且就算公司可能不反對，當地政府也對華人移民設三重關，均一向極爲嚴格。

除了這問題的苦惱之外，香港工人一般生活都尚愉快，他們有組織，工餘之暇，也組織一些文娛活動，他們的人告訴我說：他們也能發揮守望相助的精神，這是值得關心的。

在參觀各石油區的旅程中，我們曾經廣泛地旅行了英屬婆羅洲三地區各城鎮，會見了一些僑領，就中尤以拱亞庇時受到隆重歡迎。當地「華僑日報」社長張保滋先生，總編輯任凱禮先生及總主筆林小姐親迎於機場，該報並於翌日發表社論，熱情歡迎促進港婆兩地僑胞關係相勉。當地僑領商會主席謝王堯先生亦親自款接，同胞的溫情，使人深感銘心，謹並在此致謝。

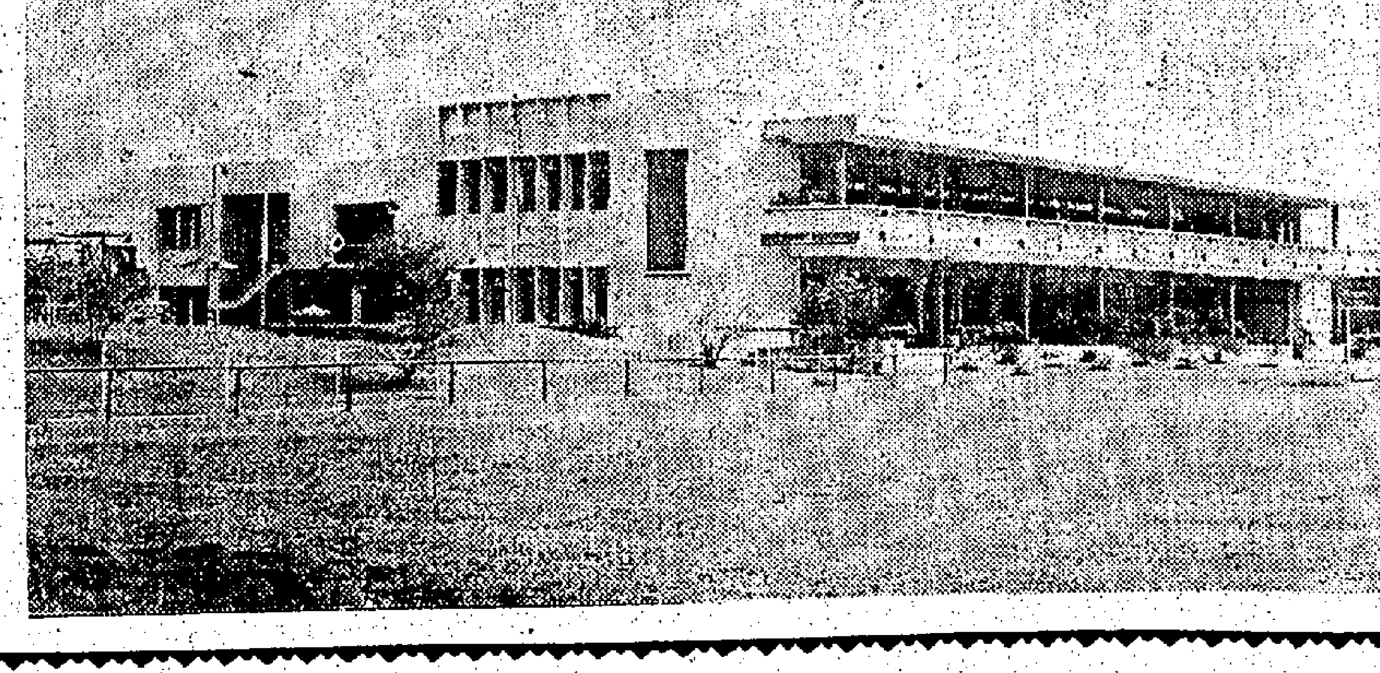

圖片說明：西里亞蜆殼供應部，專供中低級職員享用。

華僑熱愛自由祖國

過了各地的我所見到的，是中華民族的精神：勤勞、忍耐、節儉、愛國……

汶萊山區，新開的農場也屬於華人，在山芭之間，有着不少「中華公學」，各城市的建設，都染着華人的血汗。雖然我們同胞在各地的處境一般都頗爲艱苦，尤以在僑村方面爲然，但是所有華人都能本着團結、忍耐的精神，一方面抵受壓力，一方面爲當地繁榮與美好生活提供了相當的貢獻。除了在沙撈越有些共產份子之外，其餘各地華人都熱愛中華民國。一位僑領告訴我說：「雖然有些人在不得已的情況下已另有國籍，但他們是黃炎後裔，對祖國是……」

社團動態

廖氏宗親總會昨舉行 自置會所隆重揭幕禮
擴大徵求會員運動授旗出發
晚間聯歡宴會情況甚爲熱鬧

【本報訊】廖氏宗親總會自置會所，位於九龍彌敦道式號立信大廈十樓，昨日下午三時舉行揭幕典禮，各界、會所內鋪陳……總由各首長致詞，勉努力爭取成績，由永遠名譽會長廖汝顯致詞……永遠名譽會長……各來賓致詞……馬到功成等語爲題，式開授旗，由各首長授旗並授獎品，後由名譽會長……會所獎揭成績紀念獎品，後由名譽會長致詞，會長廖熙亮頒發獎品，後由名譽會長致謝詞，即告禮成，晚間九時聯歡宴會，筵開數十桌，賓主觥籌交錯，深夜始散。

數百人，僑界首長廖光華致詞，由理事長廖光華主持授旗總徵求隊長，次由徵求總分以錦旗頒授全體徵求隊長。

生藥涼茶商會 新理監事產生
另定日期互選首長職員

【本報訊】港九生藥涼茶商聯總會，昨（七）日正午一時在大道東會所禮堂召開本年度會員大會暨改選第十四屆理監事，新員表人數甚爲踴躍，出席之會員代表會由現任理事長徐子茂主持。開票結果，當選第十四屆理監事名單如下：郭培（祥興行）、張何（何記）、李培（利昌）、趙昭行（趙昭行）、陳滙賓（賓記）、黃炎生（黃炎生）、黃穎泉（存勝堂）、潘榮（好景堂）、游（中國）、永安堂、王濟（王濟記）、李銘生（鯉魚）、駿伏（均記）、洗冠興（平安堂）、陳三妹（海記）、老聯盛（福安堂）、喬耀玲（叙安堂）等。

龍門同鄉會 推進會務

龍門同鄉會經分別徵求會員，推定各區負責人如下：九龍區：廖德禮、鍾雲波、蔡德、鍾裕；香港仔區：黎天民、鍾發……廖德鄉、陳錫波、劉志鈞、荃灣區：廖周、廖亮、李香、流鏡站：鍾南、劉培、李劍……等，會員福利，如會員身故之喪事，賻助（二百元）。

林杰南（公利店）、梁百和（百和堂）、謝廷芳（遠心堂）、林汝成（同春堂）、分號）、徐子民（萬國堂）、李昌（文山）、林天明（筱竹林）、張家濟（張家濟）、賀均（二友）、謝杰生（一定福）、郭山（振興）、永銓（泰和堂）、李老勝（黃老勝）、黃碧山（黃碧山）、鍾紹南（萬春堂）、關拾（泰和堂）、陳安（泰和堂）。上列名單，共三十六名，包括理監事，另定日期推選理監事長及各部職員，與新員就職日期。

吳氏宗親總會 獎助子弟勤學
定期舉行海浴會

旅港吳氏宗親總會，爲獎勵會員子女勤學，本年度獎學金，業經第六次會通過：（凡屬會員之子女，在本年度下學期（即一九五九年度下學期）學業成績列首、式、三名者，不論在何校肄業，由八月廿一日下午二時起在該會舉行頒獎禮，計考列首名者每人三十元，考列第二名者每人二十元，考列第三名者每人十元。該會經通告凡合規定之會員子女，願意接受此項獎學金者，限於八月十六日前攜備學業成績證件及相片式張到會登記，以便審核頒發。該會本年度獎學金，仍由當地會員熱心捐助，至爲熱烈。

又：該會定於八月十三日（星期六）舉行本年度第二次旅行，目的地爲梅窩（銀礦灣）海浴聯歡，是日上午九時在統一碼頭集合，乘小輪前往。參加者限於八月十一日前報名，或撥電話七一四二四該會登記云。

欖鎮同鄉 下週旅行

【本報訊】僑港欖鎮同鄉會，定本月十四日舉行本年度第二次集體旅行，報名者已逾四百餘人，每人收費四元半，包括船票及午晚餐，另設抽獎，凡有旅行證之會員，均可參加。日（十四）該會遊潮州會館，乘集合所碼頭，乘會備之油蔴地小輪，前往梅窩，抵達目的地後，集體遊覽銀鑛灣各名勝及海浴，各人於是日下午五時在「海屋酒店」晚宴聯歡，並派發獎券入席抽獎，準下午八時乘船返港。該會正副理事長李文祺、李達人、文國材、總務主任麥漢坡、黎雅倫、婦女部主任何笑瓊。

潮州商會 選新職員

潮州商會第廿一屆會董，日昨在干諾道西廿九號該會所開會員大會，選出第二屆會務及會董，並報告會務……會員大會由會長陳……新會董各職員，已選舉完成，即日就職，下屆年度會務照常辦理云。

許氏宗親會 徵求新會員

【國際社】僑港許氏宗親會理監事聯席會議，通過本年度徵求會員運動，辦法由理監事長負責，並由全體理監事負責徵求，日昨……曾開展外，除以……港九各團體……以上，凡參加之許姓宗親，繳納會費三百元以上者，得選爲一律照片……

楊氏宗親會 招待會考生 部份發給獎學金

楊氏宗親會爲鼓勵族子弟努力向學，將邀請本年參加中英文中學會考之楊姓會員子弟畢業生約近百人，定於本月十三日下午二時，在九龍彌敦道一號K四樓會所舉行茶會招待，並備紀念品贈送，如屬該會會員福利組子弟，并致送獎學金五十元。又寄發各畢業生函件，係委託各生原校轉寄，如未收到者，請返母校領取，或函知該會補寄亦可。

教育與文化

教師會中文部今天起舉行 暑期會員進修會 三天秩序已編定

【本報訊】香港教師會中文部第三屆暑期會員進修會，定於今（八）日上午十一時在九龍彌敦道五百八十八號該會會所由馬儀英會長主持舉行開幕禮，其進修秩序，現悉經有更改，故將其最後決定之三日詳細秩序分別列后：

八月八日（星期一）：上午十一時開幕禮（馬儀英會長主持）。上午十一時十五分至下午一時教育問題討論會（曾昭森博士主講，許翰京先生主持）。下午一時至二時午餐。下午二時至四時東西方文化交流問題座談會（李鎮波先生主講，許錫慶先生主持）。下午五時至七時電影欣賞會（大華戲院）。

八月九日（星期二）：上午十一時至下午一時中小學會攷問題座談會（高級教育官祖士諾博士主講，文莊翊先生主持）。下午一時至二時午餐。下午二時至四時會務問題討論（錢世年校長主持）。下午五時游泳（維多利亞公園泳池）。

八月十日（星期三）：上午十一時至下午一時視聽教育（A．G．布朗教育官主講，謝乘烈先生主持）。下午一時至二時午餐。下午二時至四時勞工關懷行政問題座談會（勞工署官員郭架先生主講，謝乘烈先生主持）。下午四時至六時聯歡茶會或自由活動。下午六時聚餐。

又悉：該進修會明天下午二時至四時之會務問題討論及後天（十）日下午二時至四時之「勞工關懷行政問題座談會」，其討論各項問題，關係該會會員切身問題至大，為集思廣益計，該兩討論會極歡迎該會中文部之各校會員代表踴躍參加發表意見（不須繳進修會參加證入場），請該會中文部各校會員代表屆時踴躍參加。

全港學生棋賽 今午揭開戰幕

比賽員於賽前五分鐘須到場

【本報訊】港九國弈會主辦之第三屆全港校際學生象棋比賽，定於今（八）日下午二時正在該會揭幕，第一場為校際賽，第二場（九日）為單人賽，以後輪流續賽，直至全部賽程完畢。

該委會發表領隊及比賽員應予注意事項：（一）必須於開賽前五分鐘到達賽場，（二）必須帶比賽證出場，（三）每場賽完，須親向裁判組報告比賽結果。茲將今日校際賽之組別名單列下：第一組英仁書院王國卿、李汝文對元朗中學陳振常、劉兆鎔、龍國良、李宗華、蔡文端。第二組皇仁書院陳伯涵、周明孝、胡博能、林炳堯對（本組輪空）。第三組香港大學隊陳忠恒、梁兆榮、馮以汝、羅彥桑對葛成洪、師範隊陳炳堯、黃金源、麥偉坤、黎志坤。第四組英皇書院李永昌、李光中、何鎮漢、梁建華對喇沙書院張百權、潘志賢、張家樞。第五組英中學隊李孜一、周智賢、黃國俊、陳德勝對華仁書院陳少平、黃建周、黃國成、阮鐵山。第六組維多利亞隊林國材、周慶年、潘活強對浸會英文班蔡關裕彬、陳良文。第七組輔人書院林依然、吳添森對（本組輪空）。近智中學隊林依然於后，（尚以該校校友……）。第八組拔萃書院魏明、謝德明、蘇乘、陳裕根、馮國良、鄧守濂對華仁書院徐道義、梁炳枝、梁華中、光、姚睿光。第十組晉卓中學隊彭清漢、陳樹、黃錦祥。第九組青年英專隊何溪添、呂宜對新學院戴明興、沈國輝、李子班、書院隊黃沛生、廖亦陳、梁寮、黎兆祥、鍾林、林銳光。第十一組馬可中學隊李子、二組鹽兆中學隊蘇頌揚、趙武對廣大書院隊、良、張小弟對伍民學李盛根、溫樹邦、李志榮、李鏞濤。第十組院隊梁德榮、林銳。

志潔學校取錄新生

【本報訊】九龍旺角洗衣街志潔學校，別評定，昨已放榜，日除由政府市務學職工子弟優先取錄外，並增前舉行一九六〇年度上學期新生入學試，開五班，限於學額，投考學生一千六百餘人，仍未敷容納。茲將取錄考試成績榮錄各生姓名，分別刊……

德明夜中學增設高中部

【本報訊】九龍旺角花園街德明夜中學，近奉香港教育司署核准易名為「德明夜中學」，並准增設高中部。查本港私立夜校，獲准設置高中，當以該校為首。茲悉：該校本學期先行開辦高中一年級，並已開始招生，定本月十日舉行入學考試，通日報名投考者，極為踴躍。本港有志青年，多以二班高中學級之一般學校學費昂貴，將各學生難得升學機會，現在市政局民選議員亦即該校監督兼校長陳樹桓先生有見及此，特於夜中學增設高中部，從廉收費，以普惠清貧子弟。聞該校務會議決定高中開門，據校務主任劉文修先生透露：高中一年級預定每週授課卅節，除國、英、數、理、化、史、地、體育三科外，餘均採用本港中文中學會考課程，並將向教育司申請辦理參加本港中文中學會考云。

賢德英文書院今天開學禮

並頒發獎學金獎品

【本報訊】九龍城界限街賢德英文書院中文部中小學，定於今（八）日上午九時，假座雲翔聲樂行開學典禮，敦請該校宗教主任暨世界佈道家趙世光牧師主講並頒發上學期優良學生獎學金、獎品等。查該校創校以來，迄今已有三年，辦學認真，並經已聘得該校監督王淑安女士、校長陶英英女士兼學生獎學金，由學生日增，本學期又再擴充新校舍，環境幽美，乃該校辦之勝地。該校師資優良，管教嚴格，設備完善，特別注重英文，以培養適合社會需要之人才，今日開學情況定必熱鬧。

孔聖堂中學新生放榜

初中一及初小特別班擴班 續接受入學申請短期考試

【本報訊】本港銅鑼灣加路連山道孔聖堂中學第二次新生入學試，經於前（六）日在該校大禮堂分上下午兩場舉行，核准參加考試者仍達二百餘人。頃悉：各科試卷業經評閱完竣，計取錄各級正取生一百廿五人，備取生卅四人，定今晨在校內放榜，聞所有正取生一律須於八月十一日以前親自帶同照片兩張到校繳費註冊，逾期則由備取生遞補。

並悉：該校以日來申請入學者仍衆，故決將初中一年級開三班，初小特別班開七班，繼續接受入學申請表，須於短期內再定期舉行入學考試。茲將該校此次取錄各級新生姓名錄後：

初中三全日班：伍桂芬、王寶玉、陳鳳遊、劉戰並、李庚祺、余麗萍、黃牧珍、林成基、黃桂卿、鄺金錦、郭永鑫、謝月娟、勞演雄、馮京英、施安明、周思梅、吳玉珍、周潤娥、朱展鵬、陳歐妹、黃炎康、張麗華、周美娟、黃宗傑、巫瑞娟、余孫賢、鍾文、冼賢安、鄭合珠、何玉華、郎雄祥、黃柏基。備取生：張耀康、蕭明志、梁鼎彬。

初中二全日班：汪樹洪、陸啟東、陳義全、郭正昭、謝愛華、吳子敏、黃亞東。備取生：趙瑞珍、張帶仁、陳瑞志。

初中一全日班：吳瑞霞、伍妍梅、鄭瑞洪、吳郊甚、李兆明、楊國洪、朱展榮、張惠禮、賢、駱小姬、蘇基逸、劉瑞萍、何家驥、曹谷彬、鄧鏡新、鄧國祥、謝熙賢、梁桂運、李孟光、黃永隆（三丙）、任惠貞、梁美實、陳銳妍、歐陽柱、劉雯光、劉淦、李長潛、黃振堯。備取生：簡國光、陳慈思、王安明、陸國光、姚韻琴、張幸行、冼鍋、陳修明、吳志祥、蔡玉珍。

小六全日班：朱錦萍、沈國森、簡景安、鄭惠然、張潤光、張潤東、劉玉明、鄭森、鄧美蓮、謝教修、何健萍、歐陽明培、張志偉、文愛華、劉世儲、黃英明、袁麗萍、莫美宜、黎妙薇、黃燕初、李德明、彭彬賦。備取生：黃國強、周麗萍、吳玉珠、柳爲、蔡匪發、劉錦才。

小五全日班：余兆甚、何偉國、黃偉祥、謝瑞熊、馬定國、林瑞倫、朱惠利、鄭惠嫻、吳依雄、林瑞海、唐榮邦、楊鶴鳴、李長根、梅國甚。備取生：孫梅鄰、文風雲、王冰、謝振昭、莫國鄰、周玉好。

小四下午班：徐洲、殷希敏、馮依斌、陳依嬌、戴榮生。備取生：周日成、余欽銳。

小三下午班：朱惠芬、麥耀榮、鄒兆瑞、郭仁。備取生：何日才、張雅娟。

小二下午班：陳金菊、江錦芳、黃自新、王美成、何啓安、何啓明。備取生：廖鏞、陳玉堂。

小一下午班：舒麗華、舒笑萍、劉大志、黃麗瓊、李玉蓮、張玉成、李興華、戴勤、袁輔良、黃維新、崔展雲、黃立榮、李榮基、張少賢、李志堅、李始基、譚雅治、司徒耀珍、王瑋、謝炳輝。（詠）

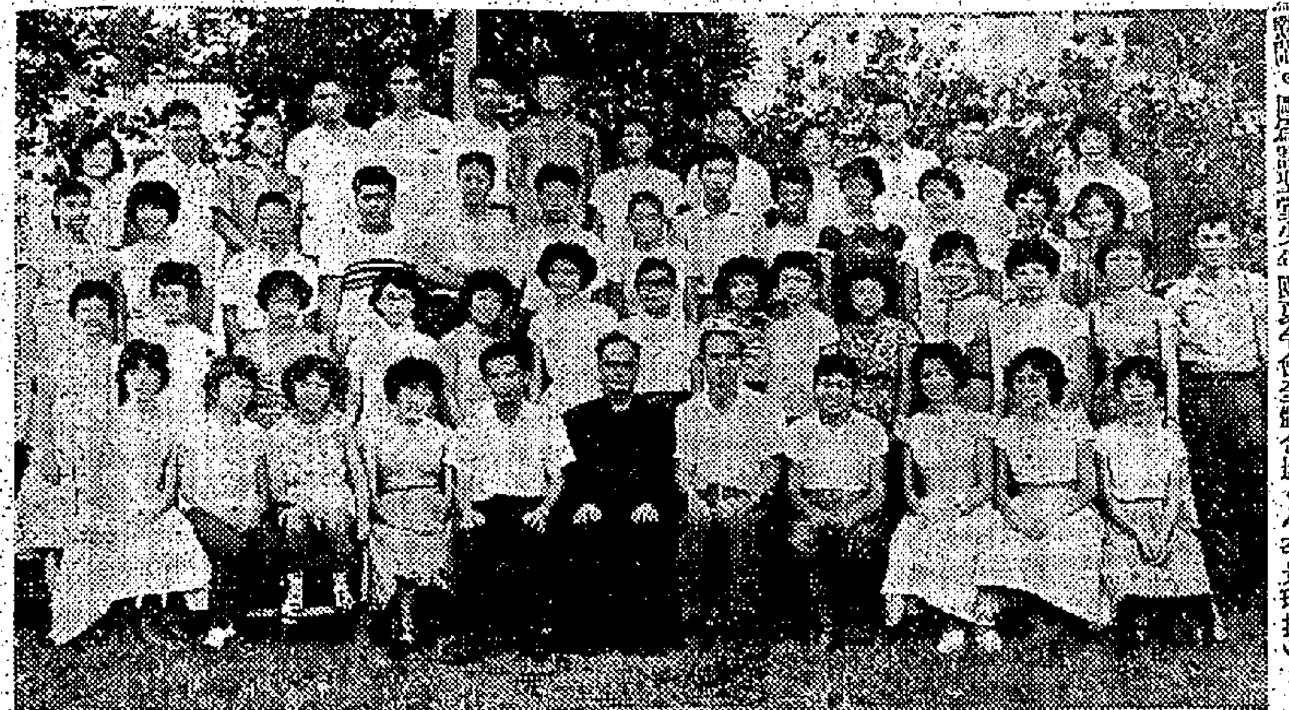

諸聖堂少年團夏令會已結束

【本報訊】九龍諸聖堂少年團，於本月一日起至五日止，假新界屏山鄧雨中學舉行夏令會，參加者有會長李求恩會吏長、彭恩昌牧師、李守正、陳伯高、梁強、巫演甚、甲瓊珠、楊安振、孔慶云等五十餘人，目的是在團結與鼓勵，加深對基督的認識，教導如何去服務主的教會。每日上午有早禱、靈修、專題演講，下午有旅行、游泳、球類比賽，晚間有營火、歌詠、劇、演戲等晚會。五日上午十時半舉行閉會禮，敦請梁省德校長頒發各項優勝獎，情形至為熱鬧。圖為諸聖堂少年團夏令會全體合影。（李景珠攝）

……梁光、莫迪瑞、黎志明、陳秀英、雷日榮、謝賢慈、張錦媛、孫啓明、鄧振佳、黃惠娟、梁金水、鄧少剛、張珍、張月明、馮淑心、梁日玲、謝燕玲、伍鄺炳福、潘慧萍、曾瑞金榮、梁少剛、陳標、蓮、湯仲添、陳森、陳玉廖燕芳、陳森、余國禎笑、羅韶英、袁順乾、簡永全、彭福祥、梁。

（各校取錄名單）蘇志強、李仲生。備取：孔祥鍼、曹根、郭奕強、黃國孫、林成根、何奕強、林宇明、孫玉英、林志雄、馮達羣、余綺年、賴汝外、譚森榮、李遠揚、廖美賢、（二甲）葉麗萍、黃惠賴、（二丙）陳漢、周紹球、鄧月娥、鄧永祥、盧進財、羅蘭國孫、何家池、鄺卿、張依正、潘炳、鄭張志張、高永維、胡錫波、司徒愛運、游鄧少維、鄒文柏森、袁建榮、超、歲詠聯、梁合心、王啓明、鍾（一丁）易維昌、桂好、劉德榮、李瑞麟、黎有勝、陳庭貫、陳凌振傑、（一戊）李謝波良、黃志敬信、陳兆榮、鄧英、強、徐惠培、程麗儀、梁木英、鄧。

……一新，決在九月上旬開課云。（詠）

國際電專續招新生

【本報訊】大道中船街妙鏡台國際無線電專夜校，本（廿八）屆工程、電報班新生，班，學費僅收三十元，九個月畢業，向有社會服務。現上述兩部份班額，經招新生及獨立謀生技能，為短期內造成專門技術有全部實驗器，免費發給學生使用，務求能通訊技術，校中備電訊班則注重海上船機原理及修理為主，以AMFM，收音機、電視機等為教材。有志研習無線電技術工程之標者，請致函報名。

文華中學畢業授憑

【本報訊】文華中學創辦廿餘載，成績素著，向為坊衆所信賴，昨該校舉行小學第二十屆畢業授憑典禮，赴會來賓家長師生共六百餘人，校長林行乘致詞，並頒發給畢業生證書暨獎品，為留念。頃悉畢業生姓名如下：王子良、鄧玉珍、王炳輝、陳安林、梁沃銀、林志強、張煥榮、鄒賜榮、朱德新、鄭振榮、成本平、謝國強、黃柏年、伍啟文、郭宗強、鄧廣深……

佛教菩提小學

清貧生可申請助學金 定下月上旬開課

【本報訊】香港佛教聯合會將於九龍黃大仙徙置區、居民多屬勞苦大衆，子弟教育感需要，特推出張新延校長，同時向政府申請政府津貼，在黃大仙徙置區大廈兩座地下，創辦新校舍，定名為佛教菩提小學，並獲得政府津貼，計分上下午兩部制，由一年級上下午共十班，二年級上下午八班，三年級上下午六班，四年級上下午六班，五年級上下午四班，六年級上下午兩班，計共收容學生一千六百名，該校倘有志向學者，可申請助學金。該校舍已煥然一新，決在九月上旬開課云。（詠）

駕駛汽車與視力

正常的視力是夠不上駕車標準的

當你在駕駛一輛汽車時，你實在負起很大的責任：因為如果發生意外，不但你本身，以及車上的人會遭殃，而且路上的行人也會受到傷害。怎樣才能保證駕駛安全？在一般人的心目中，總以為熟練的駕駛技術和小心謹慎，是安全駕駛的重要條件。交通專家也同意上述兩點的重要性，但他們卻認為更重要的一點，是駕駛人的視力問題。

開車需要有良好的視覺，這是人所共知的常識。可是通常所謂視覺良好，係指一般性的視覺正常，普通的視覺正常，還是不夠應付開車的需要。根據專家的意見，司機的視覺，一定要十分敏銳，超過正常標準，否則是常會因此而失事的。

不幸得很，現時很多地方的交通當局，對於考車的條件，大都側重於駕駛術和交通規例，雖然也留心駕駛人的眼睛，但卻以一般性的正常為標準，而從未特別嚴求。甚至有關係，在考驗合格的駕車人中，有一部分人的眼力只堪應付普通需要，而夠不上駕車所需要的標準。

專家解釋：被稱為視覺正常的人，往往只是坐上了司機位，便往往顯得不正常。原因是當一個人在駕駛時，車子在迅速移動中，因此視野與平時大不相同，與此同時，那人又須集中精神去控制機器，那就更打折扣了。專家指出，在所謂視覺正常的人中，有人在白天視覺很好，但晚上則較差；有人只有一隻眼睛看得清楚，如果那隻好眼睛的視線突然受阻，另一隻便不夠應付需要；有人視覺好到無可再好，但分辨顏色卻很困難；有人平時視覺絕對正常，但在移動中往視太久便會發生昏眩。像上述的例子，那些人在驗眼時也一樣合格，但在駕駛汽車時，卻是沒有保障的。

專家對於現行的驗眼執照辦法，認為漏洞很多，尤其是換領新執照時竟沒有再加考驗的一點。原來一個人的視覺，是會隨着年齡增長而衰退的，去年的視覺適合開車標準，但今年也許退化到不合標準。專家建議，每年換領駕駛執照時，應該檢驗駕駛人的眼睛，看看有無變化。專家也同時認為交通當局沒有……

硬性規定，但為着確保安全起見，也應該每隔一年或兩年，自行請眼科醫生檢驗眼睛。其次，如果視覺有了問題，以後開車便要格外小心，或者採取補救的辦法，除了視覺本身之外，你的汽車的擋風玻璃，看後鏡、車頭燈以至你所戴的眼鏡，都與你的視覺密切關連的。先說擋風玻璃，它的四周厚薄必須均勻，假如你在選購汽車時，每輛車都有不同程度的選擇，你必須找出擋風玻璃最能配合你的視覺的一輛。再說看後鏡：汽車的看後鏡有兩塊，一塊裝於車外，一塊裝於擋風玻璃之上，車內的看後鏡必須注意位置，就是看後鏡必須裝嵌得很牢，否則車子的震動，會使它轉移了位置，則看後便「差之毫釐，謬以千里」。又如車頭燈，通常它可以使你看透路旁的視線，還有值得注意的一點，對於行人，不要存有「我看到他了，他應看見我」的念頭，因為他也許目力較差。

三百呎，但如果它有了污暗，則你的視覺便會減低，變成一個眼鏡的形式，通常所謂「風雷眼鏡」的鏡框，不適於駕車之用，因為這種鏡框，會阻礙你兩旁的視線。還有值得……

東西南北集

自暴其醜

由別人暴的醜，不一定是真醜，由自己暴的醜，才是真的醜。

……醜，由自己暴醜，不一定的，決不會自暴其醜。當然，人們只一心想着自炫其美，往往自以為美，而不知在人們看來卻是醜，於是客觀上便成了自暴其醜了。

即如最近毛匪報對自由報章所發動的一個新攻勢，一開始便使用其密集炮轟戰術，大有前年八月廿三日炮轟金門之勢，彷彿「登陸迫於眉睫」，但不料對方一個還擊，炮火弱了，不夠幾個回合，便要高掛「免戰牌」，「一粒聲不响」，何其「孱」也！毛匪報轟金門，還是一步一步退却，由大是由盛勢洶洶，大叫進軍，忽而「一個向後轉」，遮影兒也沒了！何故？

說他們是「孱」，可能有點不是事實，事實是：他們一想，這做法太過「化不來」了，俗語一句：「臭屎密密」，換過說，臭屎不密密，就必然愈揚愈臭，他們就犯了這個「兵家之忌」，其實，毛匪的伎倆，早已識破，甚至於「週知」的地步，不提起則已，只要稍為一提，則「人皆掩鼻而過之」，「如入鮑魚之肆，久而不聞其臭」，是鮑魚律。

……矗名小轟，由每日讀頭條轟，連日停轟，而毛匪報則的，「一個向後轉」……

還沒有效果，對方一發砲，整個陣地毀了，雖然這一役，有分教過去以為毛匪報有它的一套，他們可能是「深藏若虛」，一個攻勢，將會說不可當，殊不知這一役，一切本來就是「鮑魚之肆」，如此，也難怪，他們雖無法把它說成為「之間之室」，一雖有牽者，亦無法把它說成為「芝蘭之室」，其失敗是註定了。

早知今日，悔不當初。別人給的，說是自己丟的，他們就大丟其架，計的成風，一揭而空。學說又有一句：「面子是武揭成，誰知道發了數十萬發的砲彈，一，以「登陸金門」，以為可估計錯誤了，一中」，「貶定勝利的甚礎」，但不對，他們來潮，想着表現一下，也有弱點可擊，幸而一擊即可，人們也不會理它，可是，他們却偏偏要不住，這一次忽然心血來潮，……

……許，他們以為自由報章……之肆的小夥們挪要反對別人說它是「芝蘭之室」，而且反而要引起人們更臭的注意，反而會使人增加了臭感，這一來，就成了弄巧反拙，得不償失了。

可不是？照毛匪報過去的作風，笑罵由他笑，說話我自扯之，信不信由你，責任我已經盡了，人們也不會理它……

不知彼，不知己，而貿然自詡「鉅戰」，毋乃自暴其醜而已。我得問一句：「還敢再來嗎？」

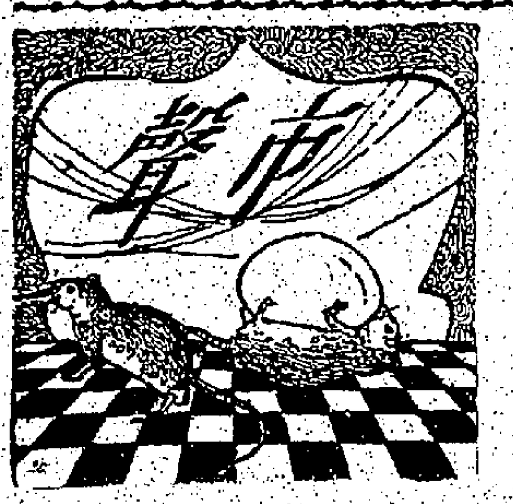

半靜寂地帶

有會考落第青年，不甘親人指責，竟爾行兇，於是又有人咒詛「會考」。那種「萬邦有罪，罪在會考」的論者們，受到人家非笑時，相信又是咒詛「會考」了。

× × ×

學生保健在本季中，曾作身體檢查之學生共九千零九人，其中身體良好無缺點者佔一千三百九十二人，有缺點者佔五千八百六十五人，有缺點而需要醫療者一千七百五十二人。當生古有孱弱之稱，不圖至今日，亦復如是！

× × ×

波蘭專家，挑戰已製成一種防止衰老保持青春活力的妙藥。這是來自紅色無沙的消息，在赤俄剝削奴役下的波蘭人民，恐怕對這類是不感興趣的。

× × ×

南斯拉夫「政治報」載，在農村中，發現一隻母狗除哺育小狗外，同時哺育一個嬰兒，那就證明的嬰孩原來是被人遺棄在路旁，給母狗銜去餵養的。可悲哉！今日南斯拉夫的下一代！

三位一體之黃大仙

赤松子 黃石公 黃初平

香港有以黃大仙名其地區者，其祠而控濟海，背枕層巒，地勢雄偉，林木翁美，風景清幽，故靈應特著，香火鼎盛，每屆夏曆歲首，進香者男女老少，駢肩雜遝於道，皆向求簽問卜，以覘休咎，致解簽之肆，綿延數十家，聞有某此者之神，曾獲致小康，亦云異矣。祠中之仙靈，謂合赤松子、黃石公、黃初平三位仙人為一體，其說不知何所根據而來，有云由乩示者，則非予所知矣。

推考赤松子黃石公其見於史傳者，惟漢張留侯世家，黃石公即圯橋之老人，因留侯進履，而激其可教，授以太公陰符之經，謂四十三年後見濟北穀城山下之黃石即我是也，留侯後果取石祀之，蘇子瞻已論其事，安知非秦之隱君子，有託而逃，而赤松子游耳，乃留侯慕赤松子之游，遂辟穀，不敢年逾辛，謚文成，嗣蓋至今仍在秦中，是留侯實未營仙去也。二者姓氏又皆無可考。欲從赤松子游耳，惟至黃大仙之事跡靈異頗多，述異記云：「爛柯山在浙江金華府去城數十里，亦曰石室山，又名石橋山，相傳晉王質入山採樵，見二童子對弈，質觀局，一童與質一物如棗核，食之不飢，童子局終，指質手中斧曰：『汝柯爛矣。』質歸家已零落十世矣。」世傳其童子即古仙人黃初平云。惟查高要縣東南又有山亦名爛柯，有爛柯而更有留王質遇赤松子於此，乃類爭敵者耳，不足信也。

成李而起立。又神仙傳：（疑宇少誤）。經謹以為師，從之入山。一日方平謂蔡經曰：『麻姑來何遲也？』姑曰：『接待以來，已見東海三為桑田，向復見蓬萊水淺，淺於往者會時略半也；豈將復為陵陸乎！』王遠笑曰：『聖人皆言海中行復揚塵也。』念倘若背大搔時，得麻姑此爪搔背，當佳。方平已知，怒斥曰：『何得妄念，麻姑神人，汝何以念爪可以搔背耶？』……恐防被謫在人間一，不知此王方平是否即黃初平大仙之謫耳？

抗戰時，杭州淪陷，浙江省政府曾遷此，聞利後余曾到此時，今尚未息，而赤松子、黃石公、黃初平，是否如封神之老子一氣化三清，大思如是，抑為先後轉劫成道之仙人，則皆無確切之根據，姑錄以俟道侶之識正云爾！

也。而列仙傳則云：黃初平牧羊，過道士引至金華山石室中，其兄初起尋見，問羊安在？答云：在山之東，往視之，但見白石磊磊，兄怒以為誑，初平叱石，石皆成羊。神仙王方平降蔡經家，王方平與麻姑故事。經之手指長爪，似鳥爪，經心念背大癢時，得此爪以搔背，當佳也。……

赤松子、黃石公、黃初平，是否如封神之老子一氣化三清，抑為先後轉劫成道之仙人，則皆無確切之根據，姑錄之俟道侶之識正云爾。春痕。

燕子樓

現在，他們之間的距離越來越近——

他們彼此都凝視着，迫視着，在一個呼吸間的時候，她的額頭依靠着了他的面頰。

肌膚的接觸有似電與電的觸碰，張建封垂老的生命，就在這奧妙的一瞬之間變得精力飽滿，他擁住她——他的臂膀充滿了活力，他的臂膀也充滿了感情！好像，他的情愛從臂膀的毛孔中傾放出來……

男性的生命能力使她融化了！軟癱了！她原是用一隻手支撐着自己的，現在，那隻手鬆開了！全身投入了他的懷中。「大人——」她飄忽地叫了一聲；隨後，她將自己的全身緊貼着張建封。於是，他也將她緊抱！在無言中相偎依。

於是，他嗅着她髮邊的幽芳！他的鼻子接觸到了她的面頰，她的小巧的、柔軟的鼻尖接觸到了他的嘴唇！她輕輕地移動嗅吸的方向——他的鼻子，那樣地挨了她的鼻頭，咖住了她的鼻尖！

張建封嗅到了她鼻息的氣息……（十四）

按鈕商店漫談

零售商店的新發展

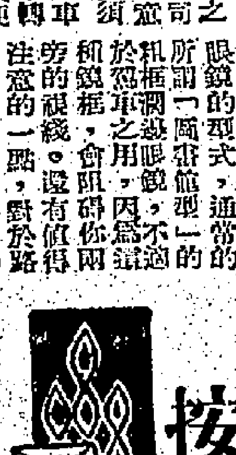

近年來，零售商店的經營手法，已有各種新的發展。往日一個顧客要購買一些用品，必定要到零售店裏去同時零售店裏也要僱用一些店員工來為顧客服務。但是，自助商店和自動售貨機出現後，這些情形已經改變了。現在還有一種新的發展，此類自助商店將以按鈕的形式出現。

在自助商店裏，要有穿着白色制服的巡視員以及在空中吊起的監視鏡，在按鈕商店面世時，這種情形是不存在了。這可以想像得到的就是在一間龐大的雜貨店裏，擺滿了很多自動貨物機，除了有一位機械人員掌理各機器外，完全沒有一個職員。這就是按鈕商店的特點。

自動貨物機面世已經很久，初時它的形式頗為簡單，祇可以在車站等處使人得到購買糖果的較為便利的方法，到了今天，差不多任何六吋長七吋闊的東西，都可以由自動貨物機出售。這種可以預先介紹顧客進入這種商店裏購物的情形：在入店中，一般人的想像，多數以為按鈕商店，不過將無數的自動貨物機排列起來，使顧客從中選購所需要的用品而已。這想法是不對的。當一個顧客進入一間按鈕商店裏買東西，毋須逐件付錢，而是在選購了所需的各種用品後，再次付給總值，絲毫沒有麻煩，也毋須作不必要的等待；因為，在這個商店裏，一切都是機械化的。

在櫥窗內的各種貨物。收款人的鋼板在一般商店裏，通常要有雜貨、食品、化粧品、咖啡、茶葉、一些商品的樣本，由熟悉門的時候，她接到一個號碼牌，然後到店內各部份參觀陳列。

這種商店是沒有……的。（洛山）

她想購買那一種貨物，妥當後，便要將號碼牌放入收銀機裏，按一下機鈕，這號碼牌跟着便走了出來，再讓她再次購取用品時使用，每一次選購，她所要做的，都是一樣。至於她所購用品的總值，收款機便會在它已包括了機器的算子，應用零售的方式，倒是新的，而且同時還是全部機械化的，另創一格的。（洛山）

法律胡塗 教徒頑固 糟蹋星期日時光 剝奪小市民娛樂（下）

英國有關星期日的法律那樣胡塗，有時甚至嚴奉公守法的人也會犯法，而不自知。甚至行為良好的老姑婆，也常常會有被檢控的危險。假如她走出她的教區，以外跟另一老年玩撞球，她就是犯法，得被罰三先令四便士。

依照法律，你在星期日可以作各種運動和消遣，但必須在你自己的教區裏面去做。倫敦市的教區是細小而繁密的，使到一輛大貨的管理員只可能在宣揚的一邊兒子玩球，才算合法，如果球兒滾過宣場的對面，他跑出去把球兒拾回，也是違犯法律。

你在星期日旅行，如果不是打算步行，那就先請教律師，確保你不會犯法。星期日旅行仍然受到一六二七年一條法律的限制。當年制定這法律的目的，是防止人們跑到遙遠的地方旅行。但時而當時沒有鐵路、汽車、電單車、電車和巴士，否則這些交通工具也會被列為非法。不過，如果你為汽艇在海灣兜一個圈，實試用節錄樂，或是把你的孩子放在公園裏的划艇池，你將可能被罰一鎊。那條法律規定禁止利用小艇、擺渡船、平底船和駁船旅行。

想舉行划艇比賽、汽車比賽，或其他體育競賽的唯一辦法，是免致任人進場參觀。預先定票或免費式的交易，都是違犯法律。

雖然英國足球總會現在已決定承認星期日可以舉行足球比賽，但因為星期日不能收費進場參觀，使到如果想舉行一場重要的比賽，在統計上將無法打得响。

在世界上任何一個國家，星期日都可以舉行任何有娛樂性的體育比賽。包括香港在內，但英國人則被剝奪這種享受，許多體育會因此失去不少收入，慈善機構也失去很多捐款。

在星期日放映電影和舉行音樂演奏，到一九三二年才被宣佈合法。但是，雖然你可以看到一個演員戴一撮假鬍子在銀幕出現，他却不能加上化裝或通同道具在舞台上出現。

如果你想把演員裝扮得美麗，叫隊舞女郎穿得少和揚薄的衣服表演隊舞，或叫小丑加上一個紅色假鼻子，和在舞台擺滿道具，以使在星期日演出一齣戲，你只有任由觀衆免費觀看然後算是合法。當然，這就只有在電視裏演戲才會取得這合法條件。

限制星期日舉行各種活動的法律，是一八三一年創立的「主日遵守會」所促成。在這條法律於一九五一年改變以前，甚至容許「綫人」舉報人家在星期日的非法活動而獲得酬報。近年來許多次想修改不合時宜的星期日法律的努力，都因這個宗教團體的阻撓而無法實現。（完）

墨齋叢談（一） 鑿響玫瑰效櫻娘

……乃亦效陳玉亭之所爲，一炊夫人因大家婦也，乃謂之曰：「爾生前朝鮮……」共歸，日日散佈，僕婢以俟。此種舉動，未免對人有所猜疑，雖爲大家女，而沙世未深。以爲夫有外遇，用此以爲防閑，計其將於此？又孰知其夫如狡兔有三窟，別營藏春之塢於城內耶？人之精神有限，何堪盡夜之勞？婦見其近來體顏神疲，疑竇頓起。然被供其稱，而苦無確證，遂於某月某日，偵其內寵朱文光來入手處。某星期日，飭其所納之所家諜，談次，乃問梁姑丈午假時，在何處作午食？朱文光則以大約赤游食於茶室答。杭生婦曰：「日日至茶室食午點，多食亦必厭。汝姑丈或有別處之所也。明日星期一，放午假時，汝試潛隨其後，覘其至何處午食，默而歸報我，不可忘也。」一朱文光諾諾以退。

越日，朱文光乃遵囑而行，隨梁內午鐘響，即佇立於其路旁，引目以視杭生之去處。遙見其出舉首向行，逕殺身恒之，行有頃，入一巷，巷有樓式屋一間，門首貼有健廬二字，杭生彈指叩門，門呀然啓，即一笑而入。朱文光以偵得其中午進食處，即默記其門牌號數而去。彼亦歸報於其姑母。梁杭生婦以此事告於其姑母，而杭生婦以何？無從而知。文杭生何時而出？出時有無人與之偕？均屬在偵查之列。復設以計，朱文光又諾諾而退。

（三四）

亦不便取之。惟對於女子之生耶，似含未深知其隱也。凡妒與益之關係，在女界亦不少其類。妒婦而不能其所爲，似若互爲消長，即屬於此一類，然陳玉亭亦是害我，恐類此亦復不少。就陳玉亭之妍婦而目，挑閱入宿，陳玉亭自妍此致婦後，時數月即欲脫離不得，佩對其友人雖施悍而鑿，聞有何方法與其絕者？友則爲之設法使彼律師發縱，近男輪班偵夜，不能同宿於家。如此決能使其偵，則絕之。亦復不難。陳玉亭用此計以晦之，不料爲此婦覺其偽，而御之益嚴。陳玉亭由是得痰疾而歿。我所謂陳玉亭之命，喪於妍婦之手。余言豈虛構乎？故願汝勿爲……

我征越足球隊今分批返港

我世運團明日過港

蔣總統今授旗出發

【本報訊】我世運足球隊，征越賽事完畢，定今日分兩批乘機返港，第一批乘搭法航班機，約於正午十二時四十五分抵步，另一批則搭越南班機，於下午一時三十分抵步。

此次中華民國足球隊，赴越南及順化作賽，三勝三和二負，成績差強人意。本未作訪計，惟我國參加世運代表團，因籃球隊須於會前比賽，不能不提早赴會，故決定全部大軍，於本月九日啓行，並留足球隊在港候機，惟因足球員越南之行，未備行李，不能不先返港，等候明日專機到來，一同出發。（火）

【台北七日泛亞社電】中華民國參加第十七屆世運代表團，定九日上午九時，由台北搭乘英國大陸公司包機，經香港飛羅馬。代表團啓行前，將於明日上午九時，前謁總統授旗，以壯行色。代表團總人數為六十九人，其中選手四十五人，職員與會議代表則為二十四人，平均不到兩名選手，即有一名職員，故職員陣容之盛，可稱空前。會議代表徐亨、王志聖，及足球隊職員二十人，將由香港搭機。田徑領隊紀振武，田徑選手楊傳廣，射擊選手吳道揆，和楊傳廣之美籍教練德瑞克，則由美國逕飛羅馬歸隊。世運代表團，已向世運村預訂床位，但籃球隊在會外賽未獲決賽權前，將不住在世運村。據悉：代表團已與中華民國駐義使館取得聯繫，請其在世運村外另訂食宿之所。世運籌備會，已替團員訂製制服、領帶、紀念章，並訂製一面巨型國旗，將去羅馬。代表團並將攜去大批有關中國問題的小冊，分贈參加世運之各國選手。團員制服為鐵灰色運動西裝，領帶上繡上五個大圓圈的奧林匹克世運會標誌。團員胸前將繡有中國代表團隊徽一枚，圖案除有象徵奧林匹克世運會的五個大圓圈外，並有中華民國字樣，非常醒目。代表團將往羅馬世運村的小冊子，是問答式。

國際足協會年會定本月廿二舉行

保國提議開除我會籍 尚待我代表努力反擊

【本報訊】國際足球協會，已定於本月廿二及廿三日，在羅馬召開第三十二次年會，是次年會，廿二日上午九時開始，每國會只一人有投票權。

中華民國派李惠堂及王志聖為代表出席，而香港足球總會亦派王志聖代表出席。上次年會，係於一九五八年六月五日，在瑞典之斯德哥爾摩舉行，我國代表李惠堂獲勝利，但中共代表被國際足協會長制止發言，此至中共代表退出會議。

本屆國際足協年會，最惹人注意的，當然是議程第九項，保加利亞足球總會，提議開除中華民國足球總會會籍，這一項無理取鬧提議，當然又是鐵幕國家的一傑作，相信在我代表以事實駁斥之下，必不會通過的。茲將本屆國際足協年會議程列后。

全部議程

㊀會議開幕，㊁會長致詞，㊂點名，㊃推選審查投票權委員，㊄推選四名委員簽名，㊅追認一九五八年六月五日在斯德哥爾摩召開第卅一次年會議案紀錄，㊆追認執委會自一九五八年一月至一九五九年十二月卅一日會務報告，㊇通過一九五八至五九年度財政報告，及一九六一至六二年度預算案，㊈討論日內瓦年會款，仍存花打士銀行，㊉保加利亞提議開除中華民國會籍案，㊉㊀討論下列國家申請入會案：一、剛果，二、突尼斯，三、厄瓜多爾，四、尼日利亞，五、烏干達，七、馬爾太，八、索馬里，九、南非，㊉㊁修改會章第卅一及第廿八條文，㊉㊂討論一九六一年九月廿八日...，㊉㊃及廿九日，在倫敦另召開下次會議，㊉㊄決定一九六六年世界盃足球主辦國家，㊉㊅處罰澳洲足球總會參加...比賽案，㊉㊆增加副會長及執委，㊉㊇討論國際足協主任秘書退休案，㊉㊈討論一九六二年會日期及地點。（完）

圖片說明：五一七足球會第二屆職員，昨晚宣誓就職後全體合影。

五一七足球會新職員昨就職

【本報訊】五一七足球會第二屆職員就職典禮，及慶祝該會球隊獲得丙組聯賽冠軍，暨會員聯歡大會，昨（七）晚假英京酒家舉行。

昨晚參與盛會者有：市政衛生局議員陳鏡桓，足總主席王志聖，華人足球裁判會會長黃榮宜，楊協會主席吳壽頤，及張九、伍球等。先由社交秘書致詞，感謝到來參加典禮來賓，並希望今後對該會多多指導。由王志聖、吳壽頤、陳鏡桓宣誓儀式過後，新職員宣誓就職。

挑選亞洲明星隊分兩個聯隊試賽

亞協會議否決澳洲申請入會

【吉隆坡七日路透社電】與現時參加默廸卡足球賽各球員舉行之全亞洲足球明星試賽，將於八月十五日在此間舉行。該項比賽，將由東西地區（緬甸、巴基斯坦、日本、香港、中華民國）對中地區（越南、新加坡、馬來亞、印尼、泰國）之聯隊舉行。

【吉隆坡七日路透社電】亞洲足球協會，本日拒絕澳洲所提出之一項請求。該協會堅持澳洲不能參加亞洲協會會議，該協會本日舉行一次會議後宣佈，並決定亞洲盃賽，每年舉行一次，會員祇以亞洲國家為限，該協會之條例，係限定年來在足球賽，將在泰國舉行。下一次比賽將在泰國舉行。

楊傳廣在世運可有金牌希望

增加體重　保持速度

這是一個震驚國際體壇的大新聞：中華民國的田徑選手「亞洲鐵人」楊傳廣，在今年度全美十項運動錦標賽中與美國選手約翰生同時打破了蘇俄庫茲涅佐夫保持的世界「十項」最高紀錄。

鐵人粉碎俄代表紀錄

約翰生在這項比賽中，以八六八三分獲冠軍，楊傳廣以八四二六分居亞位，庫茲涅佐夫去年在蘇俄全國運動會所創的非正式世界紀錄是八三五七分。

當楊傳廣打破世界紀錄的消息傳來時，舉國人士無不興奮異常，大家已經在開始憧憬着今年在羅馬舉行的世運會上，將有一面青天白日的中華民國國旗升上世運區縣台的旗竿上。

我國參加世運籌備會總幹事林鴻坦說：過去我們曾參加過三次世運，每次均未能獲分。這次我們的代表團已經有一位打破世界紀錄的選手，這是一件令人興奮的事情。

跳遠標槍均創新紀錄

......

五項紀錄都過一千分

在這次全美「十項」運動比賽之前，楊傳廣的最佳成績是七九八二分，在世界田徑「十項」十傑表裡祇能列到第五位，前面四位的秩序是㊀庫茲涅佐夫（八三五七），㊁約翰生（八三○二），㊂艾斯特擬（七九八九），㊃阿丁古（七九八九）。因而對羅馬世運爭取金牌的希望不十分樂觀，但有了這次的表現，使我們充滿了信心。至少他目前的成績已經居世界第二位，更證明了他距離世界的最高峯並不遠。

一個上佳的「十項」選手，必需有成績突出的項目。約翰生在這次比賽中所以能創造八六八三分的世界新紀錄，

夫三人，而其中約翰生和楊傳廣，又比庫茲涅佐夫更佔優勢。

楊傳廣這次突破八千分大關，進步最顯著的項目是跳遠和標槍，跳遠成績是七·七五公尺，標槍為七○·○九公尺，擲一○二○分。這兩項成績都刷新了亞運紀錄。最失敗的項目是跳高，他得一·六八公尺，祇六三五分，這是他從來有過的壞成績。如果他能跳過一·九五公尺（第十六屆世運跳過的高度）獲九七八分，那末他這次的總分將增至八七六七分，約翰生也要甘拜下風了。

以楊傳廣與約翰生的單項成績來比較，最吃虧的是鉛球和鐵餅，約翰生在這次比賽中這兩項就比楊傳廣多了五百分，主要的是鉛球百公尺、鐵餅和鐵餅三項超出千分項目。

而楊傳廣在這次比賽中超一千分的則有百公尺，四百公尺，跳遠，標槍，跳遠，撐竿高欄等五個項目，今後的致勝要訣，第一要保持速度，第二要增加體重，使他能夠增加體重而不致減低速度，鉛球和鐵餅的分數可以增加，...

僑聯鬥鯉城 華南戰公民

今夕修頓籃球賽

尾場自力遭遇流星

【本報訊】今夕修頓大球場，籃球聯賽甲組，繼續舉行三場，首場兩組...，次場僑聯對鯉城，尾場自力對流星。

南華和公民兩隊，在B組負方戰事，新紀元已經結束，今晚的比賽，得勝的一方，將取得甲組錦標挑戰權。

自力與流星一戰，自力近來表現平平，流星亦非強隊...

楊傳廣整裝待發

中國十項運動選手楊傳廣，已從台北寄去世運代表團制服，同時也收到了去羅馬的飛機票。他最近仍在苦練，跳高的成績已恢復正常，目前跳一公尺九（他在俄州九金市全美十項錦標賽時祇跳一公尺六八），還有再增加的趨勢。他並寫信給台北的師友們說：「希望能再破世界紀錄。」（中央社）

體育

僑牛籃球隊訪問澳僑團

【中央社澳門訊】自由中國僑生籃球隊，由陳炳…，七日上午十時卅分，由港抵澳，到澳後即…，於澳門工界…，首由僑聯酒家總會代表致歡迎，並…，向國人致謝訪問，此行由工會…

今日默廸卡盃賽

香港戰韓國

星洲遇印尼

馬越昨日分挫泰星

【本報訊】默廸卡盃邀請賽，香港今日二次出師，對韓國隊，另一場則爲星洲對印尼。香港隊參加默賽，爲其他各國看淡之下，首仗以三比一擊敗越南，不用本報所料。而韓國隊亦以二比○勝印尼，因此，今天之戰，可能是本屆默廸卡盃賽的冠軍前哨戰，誰勝便可能是本屆默賽的冠軍。

【吉隆坡七日路透社電】越南在默廸卡足球賽，今夕越南以二比一佔先。越南在初階段取得優勢，並在第七分鐘時，阿能在廿碼外射入一球。五分鐘後，越隊幾攻入第二只。當時前鋒阿文率刀直入，星洲守門員衝出，阿文射斜。不久，越南守將拔衛犯規，被罰十二碼自由球，星洲扳回一球。廿三分鐘時，越南以二比一佔先。下半時，越南雖佔優勢，但未能再有收穫。

【吉隆坡七日路透社電】今日默廸卡足球賽，星洲：又：今夕另一場默迪卡賽，馬來亞與泰國對壘，上半時馬來亞以三比一佔先，完場時主隊以八比二大勝泰國隊。

下午四時，該隊往民國外交部，並拜訪中華民國公民負責人，由駐港代表以六十七分，比五十四分擊敗韓國隊。

台灣青華會球隊訪澳完畢昨返港

【本報訊】台灣青華會籃球隊，訪澳門後，於本月五日晉澳，作友誼賽三場，分別與新花國、勁風等隊比賽，結果一勝二負，以新花國○比一負，對健聯隊三比二勝，後於今日返港。

附錄各隊名單如下：

（華南）麥燕輝、張其波、林鏡、林海、郭松溪、鄧其添、黃文照、鄧萬祺、區萬釗。

（公民）伍禮才、郭誠、陳一夫、方志安、張金焱、黎致球、李道富、謝心如、梁兆恭、林炳輝、歐瑞添、羅兆忠。

（僑聯）方仲階、李智、馮文長、鍾錫安、江一立、馮英源、劉國開、會占明、鍾萬騫、鍾國扶。

（鯉城）金堡、謝利丁有、陳紀雲、張宜棟、鍾禧傑。

（自力）伍鋁榮、李宏懸、周修榮、紀國榮、陳國榮、林德鏗、劉鉅芝、劉欽兵。

（流星）吳甘棠、邱振雄、梁子生、程鉅開、丘振雄、鄧天祥、劉鐸斌、蔡展、梁貴剛、高錦榮、梅宜堅。

日巴絕球名手今大球場獻技

日本巴基斯坦聯隊，在此名手，昨日抵港，於今日下午五時，在香港大球場作友誼表演賽...

九巴青年軍今約戰陸軍

九巴青年軍，與英陸軍隊作觀摩賽，定今天下午五時半，在九龍塘陸軍球場舉行。九巴公司足球員，定下午四時半在寶山道前集合，乘專車出發。茲將陣容列次：

總領隊：雷瑞德，領隊：雷邵熙，教練：楊根保，顧問：李子飛、雷覺華、梁建中、張永清、羅錦安、徐志振、林強泉。

大衆必備 良藥 保濟丸 主治 四時感冒 疴嘔肚痛 酒醉食滯 舟車暈浪 香港李衆勝堂監製 地址 文咸東街三十六號

今天續映 金國民金陸 冷氣 各院 明聲 新舞台 節婦斬情夫 任劍輝 梁醒波 余麗珍 林家聲

九龍荔枝角 荔園 門票六毫 小童三毫半

第一劇場：魔術 雪嶺風雲 第二劇場：一將功成萬骨枯 陽春白雪兩爭輝 第三劇場：蘇茜黃熱舞 第四劇場：鬼媳婦 山東馬永貞 動物園

今天公映 快樂天使 謝賢 王家驊 劉恩甲 李英 單騎戰七虎 情深似海

新華 豪華 注意下期隆重獻映 彩色卡通大集會 夏天的開心菓 TOM and JERRY CARTOON FESTIVAL 美高梅公司榮譽出品 MGM

金陵 國民 金華 新聲 阿蘭嫁阿瑞 司路打劫 保鏢雙俠 王妃入楚軍 九霄英傑 十五貫

慶斯 東方 百樂門 新世界 魔鬼九物 破鏡鴛魂 飛女營 聯邦密探隊 景星 黑龍會虎門 愛情之都

東樂大戲院今晚開演 祁筱英鑼鼓粵劇團 今晚八點正開演 盧丹新編歷史愛國袍甲大名劇 明月漢宮秋 祁筱英 鄭碧影 少新權 伍秀芳 梁醒波 劉少錦 王超峯 芙蓉麗 陳錦棠 注意明天星期一日戲二點完全新編首演 三夫奇案 注意：今天日場十二點半：金銀珠寶 任劍輝 白雪仙 梁醒波

不日放映 神奇童話故事改編 睡公主 邵氏出品 麗都 仙樂 倩女幽魂 全部七彩 樂蒂 趙雷 狂戀 今天續映 杜娟 陳厚 金銓 莫愁 邵逸夫 監製 陶秦 導演 周杜文 製片 邵氏佳片

檳埠注意之馬來亞工業發展

一週市場綜述 本報記者

馬來亞以優厚條件，積極扶助工業發展，新廠開設日多，對於港貨行銷星馬，實有無限隱憂，港商已有不少向馬投資設廠。

【本報特寫】馬來亞獨立後，即積極發展其工業，在首都吉隆坡附近開闢工業區，而以巴生爲主要出入口商港，近年各方面商人向該地投資建廠者，大不乏人。

據由馬來亞歸來之工業界人士談稱：馬來亞聯邦政府爲扶助其工業發展，對於外人投資設立新廠，條件特優。如：廠地定爲每呎二毫七仙（馬幣），原料入口准免稅五年等等，均爲利便設廠之優厚條件。他如：工業區距離吉隆坡市區僅四里之遙，交通與水電供給均甚便利；巴生港碼頭及貨倉建設，日臻完善，凡此種種，均對工業有利，故能吸引外商投資，英、美、日、荷及印尼各國商人，固有投資設廠，香港商人亦有向該處投資，國民漆廠所籌設之馬來亞分廠，且已建立廠房，年底便可開工。目前已開工及在籌備中之新廠，統計已有五家，其他各業工廠開設者亦不少，但大部份屬於輕工業，尚少重工業廠家之開設。各業工廠開設後，其出品銷路，初步祇係側重星馬市場，如將來廠家增多，生產擴大，則可向外發展市場，一方面可能限制外貨輸入，以維護其工業出品。

對於香港工業品行銷星馬，實有無限隱憂。緣本港對外貿易近年來係以工業出品外銷爲最多，而在東南亞方面，星馬始終居本港輸出貿易之首位，故馬來亞工業之發展，與本港工業前途關係最大。

雖然，本港工業產品，近年發展遠洋市場，在英、美及歐洲國家已獲得相當成就，如：布疋、恤衫、玩具、膠花、電池、及各種針織品等均銷旺英、美最多，但對於東南亞各主要市場，亦不能忽視也。

某工業鉅子又稱：馬來亞聯邦政府對於外貨輸入，大部份要徵百分之二十入口稅，而對於在馬開設之新廠，則免徵原料入口稅，其製成品成本減低，故外貨輸入，實難與其競爭也。

港產布疋，向以英、美爲最大之市場，星馬及印尼各地固亦有輸入。自馬來亞聯邦增禁六種大陸布疋入口後，對於港貨行銷，自然有利，惟日本貨亦乘時向星馬市場傾銷，而現存在星之大陸布疋，因未能轉入馬來聯邦，紛紛削價推出，遂且跌價甚多，以致市場異常混亂。因此，港貨輸星，亦不免受其影響。

馬來聯邦政府禁止六種大陸布疋入口後，新加坡布業受到嚴重打擊，市場顯得非常紊亂。有若干布疋入口商，紛紛削價拋售，及拍賣被禁輸馬之各種布疋，促使大陸布疋全面滑落，跌勢洶湧，此等商家售出被禁輸入聯邦布料之價格，比通常批發給二盤商之價格低下，其中部份甚至跌破入口成本。因此，入口商營業受嚴重影響外，星二盤商之處境亦甚困難。

由于投機布商不斷跳樓，一般經營大陸布的入口商，面對蝕本，將比較早預期者，更爲慘重。不過有關要求中國大陸取消部份訂單的問題，已告解決，布商經已接獲大陸出口機構之來函，星商家凡有充份理由而要求取消新近發出之訂單者，將會同意。

自從上月二十日，聯邦政府宣佈禁止六種大陸布疋入口後，日本布廠駐星代表，即積極進行傾銷活動，日本廠家，更因今後運銷紋布、印花綿綢、川綢等六種布疋，在聯邦將沒有競銷對象，已趁機提高訂盤，各貨普遍換高五巴仙，但其新價較之聯邦布廠之產品，尚稍低下，日貨仍將繼續傾銷。

目前布疋仍處于淡銷季節，星商家訂貨殊少，並因當前所面對之難題，未能解決，輸入與趣怠冷淡，大陸、香港及歐美布疋來貨減縮，大陸布被禁止輸入聯邦，商家營業範圍已被迫改變和縮小，預料今後日布輸入勢將激增。

港產品銷泰前途仍樂觀

在東南亞方面，泰國原爲本港工業產品之第二市場。該國政府亦因發展國內工業，逐漸限制外貨輸入，但對於開設新廠種種條件，不如馬來亞優厚，且政府當局對於扶助工業發展，亦未如馬來聯邦之切實，故發展較爲困難。

查泰國所劃定之工業區，距離泰京曼谷約達十英里，水電均感缺乏，同時地價又貴，每呎需港幣六元，且無訓一規定，故雖引起外商投資，港商向泰投資設廠者，亦不多，目前祇係下價針織品銷泰，所受影響較大而已。泰國工業發展，既不如馬來聯邦之迅速，則本港工業產品輸泰，在三兩年內尚難受嚴重之影響。

查在半年以前，泰國調整入口關稅後，對於各種奢侈品稅雖然提高，惟對於香港貨品去銷，尚無多大影響，有等香港工業產品，因以價計稅而非以件計稅，輸泰成本反爲減輕，數月來去貨頗多，其中尤以尼龍牙刷爲顯著。因以價計稅，比較歐美貨有利，泰商輸入後，故訂單甚暢，且所辦數量異常大宗，以致本港所產之中下價牙刷，每供不應求，其他有一兩種貨品，亦有同樣情形。因此，引起泰方廠商之反感，要求提高部份船來貨物之入口稅，以維護國內工業。所請求：

甲、關於請求增加若干種船來商品的入口稅，以保護國內實業的生產，避免引起營業競爭一點，所提之事項包括一、請提高香港入口稅爲百分之卅。二、請禁止香港之牙刷入口。倘准許入口，亦應按每支牙刷，徵稅一銖廿士丁。三、輸入空油桶，應予課稅。四、石膏入口稅，應每基羅徵稅廿五士丁。五、請增加打火機之入口稅。六、請增加鍍錫鐵片入口稅。

以上請求，泰當局如果採納，則對於港貨去銷，不無影響。至於泰國主要土產出口，採取聯營方式，則對於香港市場影響不大。據貿易商表示：泰國土產出口聯營，既爲提高品質，爭取國外市場，則其出口價未必因聯營而提高，且有可能降低，故對於本港市場，實不致有嚴重之影響。刻下泰國米糧、牛隻、生豬、木材、鷄鴨及鷄蛋等均有大宗輸港，惟港方輸泰，則因雨季未過，商場冷落，故須再過四、五十天以後，始能好轉。

工商界

宋紙市堅穩 金鈔價呆慢

新聞無甚刺激，金融市仍屬牛皮，過一週K金市仍僅有波幅·二五。過程呆淡。市價應該不跌。因金商某大戶仍在居中控制中。期鈔價見淡。全週共有跌幅·〇一三七五。淡跌原因，係由於：美鈔見新高價，美電跌破五·七大關，及全週均去息所影響。宋紙價續見新高價。全週共有升幅·〇弍一弍五。續挺原因，係由於：外國價高，宋電企穩，現碼短少及全週均訂加大息。美電最高五·七〇八七五（週五、六），最低五·七〇。港天單最高五·七〇二五（週五），最低五·六八八七五（週三）。加單最高五·八四七五（週六），最低五·八三三五（週二）。宋電最高一·六二五，最低一·六二弍五。倫敦及紐約轉賬錫最高二·八〇二五，最低二·七九八七五（倫敦，週二），及二·七九五（紐約，週二）。週六的轉賬錫價：倫敦仍企穩在二·八〇二五（自週三始）。紐約則徘徊在二·八〇一弍五。

日期	開市價	收市價	最高價	最低價	差價	息價	上牌交收
一日（八月）	假期						
二日	二五一·五〇	二五一·三七五	二五一·五〇	二五一·三七五	·一弍五	平息	無
三日	二五一·二五	二五一·三七五	二五一·五〇	二五一·二五	·二五	平息	十兩
四日	二五一·五〇	二五一·三七五	二五一·五〇	二五一·三七五	·一弍五	平息	無
五日	二五一·五〇	二五一·三七五	二五一·五〇	二五一·三七五	·一弍五	平息	無
六日	二五一·三七五	二五一·三七五	二五一·三七五	二五一·三七五		平息	無

（以上K金市價）

日期	開市價	收市價	最高價	最低價	差價	息價	上牌交收
一日（八月）	假期						
二日	五·六九五	五·六八七五	五·六九五	五·六八七五	·〇〇六弍五	·四〇去	二萬元
三日	五·六八三七五	五·六九一弍五	五·六九一弍五	五·六八弍五	·〇〇壹	·三〇去	二千元
四日	五·六八七五	五·六八七五	五·六九	五·六八七五	·〇〇二五	·三〇去	無
五日	五·六九一弍五	五·六九一弍五	五·六九一弍五	五·六八七五	·〇〇五	·三〇去	無
六日	五·六九	五·六九	五·六九	五·六八七五	·〇〇二五	·三〇去	無

（以上期鈔市價）

日期	開市價	收市價	最高價	最低價	差價	息價	上牌交收
一日（八月）	假期						
二日	一·六〇七五	一·六〇七五	一·六〇七五	一·六〇七五		·〇〇加	六千
三日	一·六一	一·六二	一·六二	一·六一	·〇一	·〇〇加	一萬
四日	一·六二七五	一·六二七五	一·六二八七五	一·六二七五		·〇〇加	一萬三千
五日	一·六二二五	一·六二二五	一·六二七五	一·六二二五	·〇〇三七五	·〇〇加	假交
六日	一·六二二五	一·六二二五	一·六二二五	一·六二二五		·〇〇加	九千

（以上宋紙市價）

海產普暢爽 雜貨有榮辱

過一週之海產銷情普暢，惟雜貨市則屬榮少而辱多。

魷魚，因當前之南貨經縮倉之一批北魷魚貨底疏薄而璧致外國辦莊搶場，每担以八十二元之成價，將所存之一千一百七十六箱全部沽清，然其成價則較前沽淡約四元。又運抵本港不久之一批南韓魷魚，轉手每担成價爲九十元。至於凍房所存之兩韓魷，貨方要有一百元之賈始允脫手。

週來各禾魚肚均少俊場，故市況頗形疏好，所沽之特別紅鷄肚，每担分成一千一百一十元、一千一百十元、一千零七十元及一千元。又沽出頂上紅鷄肚，每担分成九百八十元及八百三十元。中紅鷄肚魚每担四百七十元至六百二十元，特選公肚每担成價由一千零九十元至一千二百八十元，特公紅鷄肚分成一千三百九十元、一千一百……

蝦米市道極爲疏俏，尤以顏色稍佳之貨更見疏俏，能供以公價成出。所沽出一級沙抓蝦，每担成九百零六元，一級貨成七百廿八元，二級貨成六百三十元，三級貨成四百卅元。

日本鮑魚市甚堅穩，所沽之十五頭吉品鮑，靚貨供應不多。每担成價二千八百二十元，廿頭成二千六百五十元，廿五頭成二千二百一十元，卅頭成二千三百五十元，卅五頭成二千一百八十元。又沽出十五頭禾麻鮑每担成價三千三百五十元。

蝦皮貨疏挾市，售價扳至一百三十六元，辦家趨於有利可圖，頗須加速趕市，日間將有新貨運到。最近由「芝麻擬」及「西波丸」兩輪所……

去週之膠市，頗形反覆，週一時適逢公眾假期，市場休息無開市，在假期以後，翌日之市勢忽又呈現路轉峰迴。由於買家多未進行交易，而若干投家亦因見利而回吐，市情遂告退落。一號星膠由一元零九仙挫至一元零五仙（較前週尾縮跌四仙），二號星膠由一元零八仙滑至一元零四仙（跌四仙），三號星膠亦由一元零七仙滑落至一元零三仙（跌四仙）。週三因歐海外來電採購，市勢復露生機，各號星膠之價格又作急激回升，其閃縮之情形，誠使人難於捉摸。一號星膠由一元零五仙扳同一元零八仙（漲三仙），二號星膠由一元零四仙升同一元零七仙（漲三仙），三號星膠由一元零三仙挺至一元零六仙（漲三仙）。又當日星膠對倫敦之小經貿易，其經價亦由貼落而轉爲貼起，開市買貼落四角，賣三角，午市買平，賣貼起一角，下午市貼起價增大，大盤閉市時買貼起三角，賣四角。同時，紐約市場之期貨貿易相當活躍，惟此係指於倫敦與星洲之行情報起，使買家之購意趨濃，九月份貨曾成至三七·七一仙（漲三十三點）。週四之市情又告逆轉，因美國七月份售出兩萬膠八千餘噸，英國亦售出三千餘噸，總共叠一萬一千餘噸，同時英國尚有三萬餘噸待售出，更予膠市甚大壓力，膠商心惡，未敢支持。而投機膠商更紛紛拋出存貨，當地之貨銷買客購意頗弱，行情復趨挫落。查一號星膠由一元零八仙挫至一元零六仙（跌二仙），二號星膠由一元零七仙挫至一元零五仙（跌二仙），三號星膠由一元零六仙挫至一元零四仙（亦跌二仙）。週五之市勢轉告盤穩，各號星膠之價格均與前市完全保持水平，並無絲毫上落。一號星膠仍企住一元零六仙，二號星膠穩軋一元零五仙，三號星膠亦堅持一元零四仙。

在週末時，星洲統計局曾發表七月份星馬出口之樹膠數字，指出七月份星馬樹膠出口數共八二、五六〇噸，爲今年來之最低數額，較六月份之八八、一二七噸減少。

今年首七個月，星馬樹膠出口累積數量共六二七、二三八噸，較去年同期間的出口額六八三、九二五噸減少。

查去週之一號星膠，最高價爲一元零八仙，最低價爲一元零五仙（整週之波幅爲三仙），二號星膠之最高價爲一元零七仙，最低價爲一元零四仙（整週之波幅爲三仙），三號星膠之最高價爲一元零六仙，最低價爲一元零三仙（整週之波幅爲三仙）。至於去週各號星膠之收市價與前週各號星膠之收市價比較，其跌幅俱同爲三仙。

……如此大量新蝦湧到，由於當前有……市勢有如急水難消，市情遂告迫淡，……手之大中粒貨每担祇成七十五元五角。

蒜片在不久前曾因現貨缺供，至市道極形俏爽，嗣因價高招遠，使各途貨爭相趕運而來，形成當前之積水難消。查大部份貯於凍房之存貨，欲求速價始沽，故現貨欠生色，目前九十磅庄洪洲三個麥片折價爲三十二元。烏牌每包最低價成二十七元，聞某家過去會因沽出者超過其本身所有之數量，迫得搜購價至三十元向市場交客，惟所得之數量並不很多。

荔枝乾之貨存現告沽疏，故售價均致報好。查特一級米枝乾每担挺至一千七百元，二級每担以六百元，首級扁枝每担五十元，中等從化枝乾價清擬，每担亦沽至一百六十元，其他扁枝均沽至九十元。

惡米現貨積存甚厚，尤以一般下價貨更形充斥，貨方爲求出路，寧以賤價低沽。查貨盤惡米每担沽九十八元，中部貨僅沽九十元。泰國生惡米沽五十元，關州生惡米沽五十四元，照平惡米沽五十元，或庄酌予減低。

……前一級現貨之成價，每担成過八十三元，二級貨亦成過七十八元。頃據日本方面之電訊：謂該區蕎頭每箱（五十磅）已升同四先令，故此間之市情亦再度獲得抬頭，查倉交現貨每担成價扳同八十五元。

鮑脹乾將有新貨登場，故此間存有甚泡貨元之貨主頗急於將存貨求脫，目前不少貨主削低售價，藉作招徠，一級甚泡元每担祇沽一百一十元。

大粒杏仁因來價過昂，市道殊欠行蒞，仍高沽至九百二十元，北杏亦要沽……查龍王大杏每担……山大杏每担亦拆高至七百五十元。日本石耳，由於價昂，關係買家甚鮮染指，貨方爲求出路，將售價削減至五百元放沽。

白果不久後將有新貨登場，目前除色澤鮮明之日本大粒靚貨（每担仍能維持三百元外），其他如大陸出產之溪口白果每担售價均較前削低二十元。查四級溪口白果由一百六十元減沽至一百四十元，中色西江白果每担祇拆一百三十元，雪房惡與白果每担拆二百六十五元，如大手購貨者可酌予減低。

米糧市轉定 副食品價廉

上週間本港米市，雖然泰國出口貼價不大，但對於港市米碌及米碎米等，各種米碌尚無影響，但不但未有繼續上漲，反爲每担降低四、五毫，其原因當與本港存底尚厚，而在一週前漲幅較大所致。至於各大米市價則普遍企住，現在匯區……

所來之米雖比較本港市價仍低。如：泰國一百分之百新大米，來價每噸五十三鎊，市價每担五十六元，五斤碌新大米來價每噸四十八鎊，大米來價每噸四十八鎊五，市價每担五十六元半；百分之百新暹米來價每噸五十四鎊半，市價每担五十九元半，五斤半新暹米來價每噸……市價每担五十七元。上米碌來價每噸四十三鎊半，市價每担四十二元。中米碌來價每噸卅一鎊，市價每担卅五元半，米碎價每担卅三元半。

茲將上週五成交米價附誌如下：泰國剪刀大米每担成五十一元一，雙紅錢米碌卅三元，寶紅錢米碌卅三元六，紅三角米碌卅五元四，雙藍錢米碌卅三元六，米碎廿八元六，泰大糯米五十三元六，幼碌卅六元八，寶獅粘卅九元，紅單魚粘四十八元，四寶泰粘卅六元，雙白錢粘四十六元三，紅三江粘卅八元八，大陸絲苗米五十二元六，油粘五十二元八，五毛元零五，齊眉五十一元三。

又查緬甸米糧輸港遠不如泰米之多，據報本月三日截止投標緬甸米一萬九千餘噸，悉數爲新加坡三家米商所標得，計自一九五九年出產以來，緬甸米一九五九至一九六〇年度出口……

副食品價

副食品方面，一般市價尚屬低廉，一度升狂，淡水魚價雖曾一度有大量供應，但未幾即有疏落，茲將上週末零售價錄如下：

魚：鯇魚每斤由四元四降同四元二，大魚每斤由二元八降同二元二，鯇魚每斤由二元八降同二元二，紅杉魚每斤一元六，三鯉魚每斤一元二，魷魚每斤一元二，小者每斤一元，鯧魚每斤一元六、一元，沙鯭魚每斤一元二，酒排魚每斤一元。其他副食品零售價如左：

上鷄每斤四元八，中鷄四元二，普通四元，吹米毛鴨每斤三元，次者二元半，大陸毛鴨每斤二元，上猪肉每斤三元六，瘦肉每斤三元，排骨二元四，肥肉每斤一元二，牛腩每斤一元六，鷄蛋每元四隻，鴨蛋五隻。

芥蘭每斤八毫，菜心六毫，白菜五毫，七毫，齊豆角一元，九毫，白豆角八毫，七毫。

大米……年出口……向國際米糧市場推銷緬米。此種政策最近已開始……

……泰國政府最近已開始向國際市場推銷緬米，一九六一年出……米、米碎及包括九十……

（米糧）……標得，第三宗爲大庄……上述各米，由星洲公商……聯號悉數標得……

近日本港廢鐵銷路，始終以日本爲最大之市場，其次則爲台灣，近日菲律賓運銷日本，最近亦可能展開，日本鋼鐵由本月起提高廢鐵報盤，低價中且日商廢鐵遲遲不肯購買，可圖，使該貨暢銷出路無利，但商家爲維持已廢鐵輸出，以較低價格，已運通日前港商報告稱：受日本商家探盤，擬向日本洽購之，惟尚未有成交。

恢復向星探盤，日本亦有洽購之主要爲一號貨，每噸CIF價爲十八鎊，合港幣近比日本稍高，中級及下級廢鐵，報盤與美國廢鐵較遷就，過在美國廢鐵價格下跌，故本邦廢鐵之態度並未積極，因此，該等商家之洽購能否成交，前途仍未敢樂觀。

五金市穩

世界五金市安定，鋼鐵已久，歐、日所來之鋼鐵盤，跌後又復回升。查歐洲所來之圓鐵每噸四十鎊零十先令，日本圓鐵每噸卅九鎊，本港市價，則照此間鋼鐵每担卅七元八企往，廠家所接訂單，與其他現貨價相差不遠，價爲低。如：方鐵比市價每担四十四元，本港市價每担四十二元，鐵扁元四角四十元，本港廠家接單每担四十三元，鐵市價四元，廠家接單每担四十五元，鋼筋對市價高二元，歐洲鐵不一，本港廠家接單低於本港市價二元，每担四十七元。刻下本港較大規模之鋼鐵廠，多已接至明年一月份訂單，由於交貨期過遲，故新單仍疏。至於舊船鋼板及廢鐵市，則尚無變化。

……廢鐵每噸由二百五十元，上期每噸二百六十元，二百六十元，市面收購價有低至二百四十元。

中央 香港 光明 皇宮 今第六天 續映 越映 越旺 小大字 說字 改編

苦心蓮

羅劍郎 白露明 鳳凰女 馮寶寶 監製 鍾啓文 製片 林永泰 導演 黃岱 主演

今日狂滿 口碑載道

勞燕分飛 江水悠悠 苦命鴛鴦 恨海綿綿

出品 公司 電影 倫理 巨片

京華 滿！今天續映

東方出品 熱情浪漫 傳奇 艷遇 石榴裙 中片文上 十彩新藝綜合體！

下期 最要 最顯 不期 佳作 電影 戰國群盜傳

今早場 尼羅河

麗都 驚魂鬼火 十二點半廉價早場 恐怖刺激 奇情巨片 全部 對白 新藝 綜合體 粵語 巨片。彩色

麗聲皇都 不日 盛大 獻映 全部 新奇 別闢 蹊徑

全部風趣奇情 開心 生面 美國 妙 巨片

迪斯尼路和 大家 製片 又一 傑作

一家歡

夏季 選 的 妙品 合府 看 保皆 大歡喜！

和路迪斯尼的天才表露無遺！

在美獻映 房收入倒海 七友 一塌 一萬一千 巨片

WALT DISNEY'S THE SHAGGY DOG

今明 大世界 好世界 新新 長城 …

八院 聯映 今早場 天雨 後

胡蝶 歐陽莎菲 蘇芳 王愛明 主演

孝道

珠璣導演

全集一次映完

大衛尼雲 美芝姬娜 聯合主演

閨房記趣

本年度皇牌大喜劇

一見私奔 無限閨房 兒女情 花雨 樂艷蹟

聯美出品 趣巨片

注意映期地點

Happy Anniversary

港九首輪影院聯合廣告

新華 豪華 九龍 新華·豪華

映期無多·萬勿錯過

大混戰鬼哭神號

美高梅悲壯慘烈古代戰爭巨構

報成·華僑晚·紅綠報一致好評

血洗古戰場！

THE GIANT OF MARATHON

史提夫 利士 梅琳 狄夢嬌 聯合主演

彩色卡通 湯謝眉利 最佳傑作

美高梅 暑假 特獻

麗聲·皇都

今天仍映

魔鐙鬥神燈

1001 ARABIAN NIGHTS

TECHNICOLOR

七彩 特藝 中片 文上

同場加映 金魚 The Golden Fish 全部七彩

麗聲 下期 皇都 下期

相思草 吉格利 孤星血淚

麗聲今早十二點半：京華遊樂館

樂聲 越旺映

第十一天獻映

兩點 三點 四點 七點 九點 九點

THE STORY OF RUTH

萬劫佳人

新藝綜合體 特藝七彩 片上中文

聖經中最偉大的故事！歷史上最偉大的女人！

利舞台·普慶

今天獻映十一

NORTH WEST FRONTIER

百萬雄師中龍虎鬥

堅尼摩亞 羅蓮 柏歌

下期 溫柔鄉是英雄塚

李蓮達 白蓮 主角

巴黎春戀

娛樂·樂宮

今天 九場 仍映

REAR WINDOW

後窗

希治閣

占士史超域 嘉麗絲 姬莉

特藝 七彩 片上 中文字幕

最驚心動魄的影片！

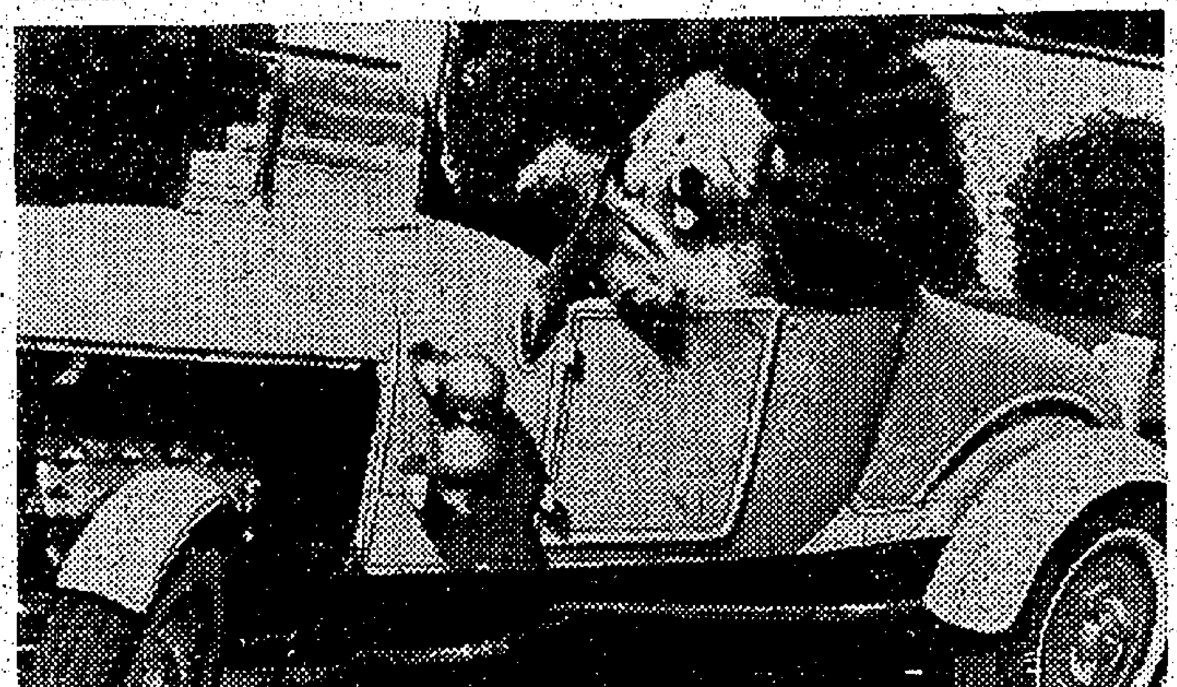

「一家歡」片中，變了犬形的小童，駕車追踪飛彈間諜的一個鏡頭。

和路廸斯尼最新型喜劇

一家歡妙趣橫生

新奇作風，老少咸宜。

在大暑天時，能夠看到像「一家歡」這樣片子，確是開心果，也是解暑妙品！這部「一家歡」（THE SHAGGY DOG），講的是一頭大𤠣毛狗的有趣故事，不論你愛不愛狗，你都會喜歡看它愛人，又變犬，而且劇情充滿了人情味，緊張驚險，妙趣橫生。

「一家歡」是迪士尼六次金像獎的製片大家和路廸斯尼的最新傑作，它在美國各地獻映時，到處賺映，大受歡迎，收入既創「雪姑七友傳」、「海底六萬里」等巨片，已是美國十大賣座名片之一。

「一家歡」由「飛車英雄」男主角佛烈麥梅利、「移民滄血戰」女主角珍希蓮，「一家歡」，由「綠野黃毛俠」兩大童星湯美洲及諾莫郭爵倫，新進玉女芬娜絲露，青春玉女羅拔密嘉，六大巨星落力演出。

「一家歡」，顧名思義，是一部家庭喜劇。它描述一個孩子，也是一頭狗，怎樣大破飛彈間諜，加上少男少女的戀愛，笑料輕鬆，保證捧腹，而且，也緊張得令你叫起來！

間即在麗聲與皇都隆重推出。

傾國紅顏「一」鏡頭

愛情大悲劇：

傾國紅顏

「傾國紅顏」（原名「千姬御殿」）是大映公司本年度傾力攝製的古裝歷史愛情大悲劇。它的故事是描寫日本歷史上一個有名的女性人物——千姬的悲慘遭遇。

千姬這個人，有人說她是個淫婦，有人說她是政治的犧牲品，傳說紛紜，有褒有貶。大映公司曾攝製過一部「千姬」（由京町子主演），但是該片編劇者八尋不二在一經過考據再三之後，認爲以前那樣描寫千姬還是不夠的，所以再創作了這部「傾國紅顏」，正確地刻劃千姬。

在「傾國紅顏」中，編導者把千姬作爲當代女性悲慘命運的代表來處理。她需要男人侍奉是出於人性，但是侍奉過她的人必被殺，是事實嗎？不是，原來那是一種陷害她的陰謀，使是片充滿戲劇性，緊扣觀衆心弦。

千姬一角，由山本富士子主演，在她的屈強，溫柔的演技下，千姬的性格，都刻劃得很適合。對手戲的是大映年青小生本鄉功次郎，他把一個令人愛戀的剛強男子形象刻劃了出來。此外合演者還有著名女星山田五十鈴，青春女星中村玉緒，小生林勝彥等。

狂戀

「狂戀」中的陳厚與杜娟

「狂戀」獲得賣座

明星隨片登台，對於影片的賣座力更能大大增加，過去與現在都是如此，因爲觀衆無不欲一瞻大明星風采的緣故。

邵氏出品的愛情寫劇片「狂戀」在麗都與仙樂兩院聯合上映，自上週四放映以來，連日都能保持很好的賣座，因爲觀衆看影片之外，更可看到該片女主角杜娟親自登台演唱。

杜娟是目下國片影壇上新崛起的一位青春女星，雖然觀衆在以往的「妙手回春」、「貂蟬」及「鳳鳳錢月」等幾部影片中欣賞過她的演出，可是還沒有看見過這位青春活潑的新星的真相，現在獲得了這一好機會，看到她現身銀幕之前，登台演唱，自然是趨之若鶩了。

「狂戀」是由陳厚與杜娟擔任主演，一位是最負盛名的喜劇小生；一位後起的青春女星，堪稱爲一對標準的銀幕情侶，該片獻映的首夕，就是由這一對男女主角親自登台，並由陳厚介紹這位小鳥依人的杜娟和千萬觀衆行見面禮。

一連幾天來，杜娟歌由新小生杰戥的陪伴下，奔走麗都與仙樂兩院埋堆登台演唱，始終有着高度的賣座紀錄，這顯示了這位新崛起的青春女星，已在觀衆的心坎裡留下了一個美好的印象，她的竄紅於影壇，將由此而告開始，那是大可預料的。

今日播音節目

香港電台：七時報時，時代曲。卅分國語教授。四十五分節目預告。五十分管樂。五十六分天氣報告及漁民天氣預報。八時粵語新聞，特別報告，每日公衆活動報告，國潮語新聞，特別報告。卅分歌伶粵曲。九時錄音轉播倫敦電台昨晚國語節目。十時十五分「北調精華」。十一時四十五分「鮑浦長歌」。十時十五分「惡眼寄意」。十一時四十五分「敗口之家」，連續性短篇廣播劇。卅分重播昨晚兒童節目。十二時報時，故事演講：倫帝榮三拆西廂守。卅分漁民天氣預報，粵曲選唱。一時報時，粵語新聞，特別報告。卅分國語新聞，特別報告。四十分時代曲。二時「長篇京曲」。四十五分下午南管。三時十五分謎趣節目：「荒唐世界」之「荒唐少爺時代」。卅分「工作不忘娛樂」。四時潮語話劇。卅分兒童節目及歌曲。六時報時，粵、國、潮、客語新聞，特別報告。卅分管樂。卅分「粵曲選唱」。七時「敬候近安」點唱節目。卅分民歌。卅分「農村一週」。八時，詩詞歌賦精華錄。十五分民歌。九時轉播倫敦粵語新聞。四十五分漁民天氣預報。五十八分天氣報告。十時轉播倫敦國語新聞。四十五分曲點唱。十時每週最受歡迎歌曲揭曉節目。十一時「乾江晚唱」。卅分國語長篇武俠小說：臥虎藏龍。明日節目預告，時代曲。十二時全日廣播完畢。

麗的呼聲銀色台：七時麗的呼聲進行曲，早晨管樂。十五分天氣預測、時代曲。卅分轉播港台節目：國語教授。四十五分粵曲。八時新聞報導，天氣報告、銀台節目報告。十五分祝壽祝婚點播，金台節目報告。卅分報時，時代曲選。九時報時，大衆信箱。十五分今日本事與社會服務。卅分南音演唱。十一時報時，兒童長篇小說「玫瑰與指環」。十五分粵曲。卅分倫理故事「姿正情深」。十二時新聞報導。十五分粵曲。卅分報告股市及金融行情。卅分社會小說「離亂曲」。一時點播、天氣報告。卅分時代曲點唱。二時錄音電影故事「七兒有怨有據」。卅分粵劇選播「洛陽橋畔姑嫂墳」。四時「入女九獄詞」。卅分粵劇選播，報時，祝婚祝壽點播，銀台金台及電視節目報告。粵語流行曲。卅分錄音短篇小說「鴻雁歸」。五時兒童故事「人魚的兒子」（報告金價）。十五分世界童話「忠心的約翰」。卅分錄音電影故事「難兄難弟」。六時王先生趣劇「西斜」。卅分粵曲。四十五分時代曲。七時偵探小說「一命三兇手」。卅分文藝小說「楊柳辭之秋」。八時新聞報導，天氣報告。十五分游泳講座。卅分時代曲。四十五分粵曲。九時名劇選播「梅羅香」。十時報時、新聞「慾海鬼魂」。十一時報時，新聞報導，天氣預測，體育消息，明日節目報告。十五分曲中人語「鐵星恨」。四十五分夜音樂。十二時完播曲。

麗的呼聲金色台：七時麗的呼聲進行曲，口琴演奏。三十三分天氣預測，時代曲。八時金台節目報告，各地雜曲。三十分報時，新聞報導，潮州曲。九時報時，平劇。十時報時，客家山歌（金台及電視節目報告）。四十五分今日本事與社會服務。十一時報時，潮州曲。十二時轉播港台節目「倫帝榮三拆西廂守」。三十分時代曲。十二時報告。五分婦女講座。一時平劇。三十分彈詞。二時報時，申曲「大宋黑旭智闖公」。三十分錄音廣播劇「欲浦春雷」。四時報時，潮州曲點唱。五時潮語武俠故事「靈山三劍」。六時十五分英語教授。三十分俠義故事「蝴蝶劍客傳」。七時粵曲。三十分最新流行歌曲。八時新聞報導，天氣報告。三十分國術故事「五枚七鞭海嫁俳」。九時時代曲。卅分西洋管樂。十時報時，國語戲劇化小說「批鱗記」。十五分國語故事「拍案驚奇」。十一時報時，新聞報導，天氣預測，明日節目報告。二十分潮州曲。五十分時代曲。十二時完播曲。

麗的映聲：五時木偶片。十五分卡通片。卅分「西方大俠」。五十五分卡通片。六時休息。七時卅分英語節目報告，粵語新聞及節目報告。卅五分武俠片「俠盜羅賓漢」。八時偵探片「馬鑑探案」。廿五分各地風光人物紀錄片。五十分英語新聞攝要。英語電影雜誌。九時廿分英語短片「沉寃得雪」。四十五分粵語長片「龍鳳合歡花」。十一時十五分最後新聞及天氣報告，收播曲。

商業電台：七時報時，滬晨管樂。廿五分節目預告。卅分英語教授。四十五分時代曲。八時天氣報告，粵曲精選。九時五十五分社團簡報。十時歷史傳奇。卅分倫理小說。十一時報時，美話通篇：盧榮夢。卅分婦女生活講座。十一時報時，香港證券交易所今日上午股市行情報告。十二時時代曲。卅分天方小說：彩鳳姻緣。一時卅分電影故事：秋急。卅分粵劇精選。四時報時，天氣報告，戲劇化倫理小說：雞兒雞弟。二時報時，香港證券交易所今日下午股市行情報導。粵曲。五時科學幻想小說：宇宙爭奪戰。六時天氣報告，中篇小說：情焚劫。卅分歐西流行曲。十五分發荒探險故事：非洲歷險記。卅分中篇小說：海魔尋寶記。四十五分武俠小說：劍山盟。七時戲劇化小說：發達記。卅分嬉笑集：銖當卓。卅分幻影心聲：木偶與我。八時報時，四十五分夜傳疑案。卅分粵曲。四十五分時代曲。九時報時，長篇小說……

交通版

怡和洋行代理貨輪
嘉蓮娜奇來遠東
明日可抵港落貨十一日開往日本
丹碧些亞十日到埠十二日赴歐洲

【本報訊】怡和洋行代理貨輪嘉蓮娜奇號（GLENORCHY）由歐洲載運貨物前來遠東各埠，經新加坡航行來香港，限定日期，如無其他，當可於明（九）日到達本埠。該輪在港逗留兩日，上落貨件後，擬定本月十一日離港，繼續航赴日本。另艘丹碧些亞號貨輪（DENBIGHSHIRE）則由日本回航，計程將於本月十日可抵達香港。該輪在港停留兩日，落貨後，擬定本月十二日下午五時離港，經新加坡前往歐洲。

富山丸 明到港 十一開星非

【本報訊】太平洋行代理大阪商船公司貨輪富山丸（FUZAN MARU）自日本運貨往新加坡、非洲各埠，計程可於明（九）日航抵香港。該輪在港落貨後，擬定本月十一日離港，航赴星洲。

渣華公司旗下
士打萬戴民貨輪
明日抵港十一日經星往南非南美
芝錦碧同日到埠十一日航赴非洲

【本報訊】渣華輪船公司旗下貨輪士打萬戴民號（STRAAT VAN DIEMEN）及芝錦碧號（TJIKAMPEK）兩輪，同日由日本回航，計程可於明（九）日抵達香港。該兩輪在港逗留兩日，落貨後，擬定本月十一日離港，士打萬戴民經星加坡、南非洲航赴南美洲；芝錦碧則前往非洲各埠。

崑拉多代理
日產丸日昌丸 十日開星印非

【本報訊】崑拉多船務公司代理日本貨輪日產丸（NISSAN MARU）、日昌丸（NISSHO MARU）兩輪，同由日本開往新加坡、印尼、非洲，（九）日航抵香港，兩輪在港停留一日，落貨後，擬定翌（十）日離港。日產丸經新加坡前往非洲；日昌丸則經星洲航赴印尼。

東來公司代理
萬壽山丸明日到港
擬定十日開往美國
松戶山丸十四到月中赴美洲

【本報訊】東來船務公司代理日本貨船萬壽山丸（MANJUSAN MARU）明（九）日可自日本抵港，落貨後，擬於翌（十）日開往美國。另艘松戶山丸（MATSUDOSAN MARU）則須於本月十四日方能到達本埠，該輪在港落貨後，擬於本月十五日離港，前往美洲各埠。

東方公司代理
阿拉斯加丸 十一往非洲
加拿大丸十日到港

【本報訊】香港東方船務公司代理日本貨輪阿拉斯加丸（ALASKA MARU）本月十日可自日本到港，落貨後，擬定翌（十一）日離港，前往新加坡、非洲各埠。另艘加拿大丸（CANADA MARU）則自新加坡航返香港，可能同（十）日上午到埗，擬定即晚離港，返回日本。

廣九車時刻

英段客車

九龍開	到羅湖	九龍開	到羅湖	羅湖開	到九龍	羅湖開	到九龍
		14:15	15:15				
6:37	7:39	16:13	17:14	6:32	7:34	13:03	14:02
7:44	8:49	17:30	18:31	△7:18	8:23	14:23	15:23
9:09	10:14	18:48	19:49	7:57	8:53	16:21	17:20
10:20	11:22	20:15	21:16	9:05	10:04	17:38	18:38
11:39	12:43	22:00	22:59	10:32	11:29	18:58	19:56
12:42	13:45	▲22:45	23:44	11:35	12:31	20:23	21:23

▲星期例假加開 △星期例假停開

今日來往班機

到港班機（星期一）

（公司）	（由何處來）	（到港時間）
泛美	倫敦印度曼谷	下午四時卅五分
泛美	三藩市東京	下午五時五分
英航	東京	下午三時
英航	印度仰光	下午五時三刻
國泰	汶萊	下午八時四十分
國泰	新加坡曼谷	下午十時四十分
澳航	雪梨馬尼剌	正午十二時卅五分
澳航	雪梨	下午四時
民航	東京沖繩台北	下午七時十分
日航	東京	上午七時五十分
日航	東京台北	下午七時十分
菲航	馬尼剌	下午四時一刻
法航	曼谷西貢	下午二時卅五分
越航	西貢	下午一時一刻
泰航	曼谷	下午十時三刻

離港班機

（公司）	（往何處去）	（開出時間）
泛美	東京三藩市	下午二時卅分
泛美	馬尼剌美國	下午八時卅分
英航	仰光倫敦	下午三時三刻
國泰	汶萊	上午八時
國泰	曼谷星洲	上午八時卅分
國泰	台北大阪東京	上午九時
國泰	馬尼剌雪梨	下午三時卅分
澳航	東京	下午一時一刻
民航	曼谷	下午八時十分
日航	曼谷新加坡	上午九時
日航	沖繩島東京	上午十時十分
菲航	馬尼剌	下午五時
法航	東京	下午三時卅五分
東航	金邊加爾各答	下午二時卅分
泰航	曼谷	上午十時

明日來往班機

到港班機（星期二）

（公司）	（由何處來）	（抵港時間）
泛美	三藩市東京	下午一時
泛美	美國馬尼剌	下午六時十分
英航	仰光	上午九時一刻
英航	倫敦印度星洲	正午十二時五分
英航	三藩市東京	下午四時廿分
英航	印度曼谷	下午五時五十分
國泰	馬尼剌	下午四時一刻
國泰	東京大阪台北	下午八時十分
國泰	新加坡曼谷	下午十一時四十分
國泰	雪梨馬尼剌	下午十一時五十五分
澳航	東京	下午六時一刻
加航	溫哥華東京	下午三時卅分
民航	曼谷	上午七時十分
日航	新加坡曼谷	下午六時三刻
法航	東京	下午五時十分
菲航	馬尼剌	下午四時一刻
印航	東京	上午七時五十五分
印航	印度曼谷	上午九時卅分
瑞士	瑞士印度曼谷	下午三時三刻
寮航	永珍	正午十二時卅分
馬航	新加坡	上午七時

離港班機

（公司）	（往何處去）	（開出時間）
泛美	東京	下午六時三刻
泛美	曼谷印度倫敦	下午十一時卅分
英航	印度倫敦	上午八時
英航	東京	中午十二時五十分
國泰	曼谷新加坡	上午八時卅分
國泰	馬尼剌	上午十時
澳航	馬尼剌雪梨	下午二時一刻
澳航	馬尼剌雪梨	下午七時
民航	台北	上午九時
日航	台北東京	上午八時十分
法航	西貢曼谷	下午六時
菲航	馬尼剌	下午五時
印航	東京	上午十時
印航	曼谷印度倫敦	上午十一時
瑞士	曼谷印度瑞士	上午八時
瑞士	東京	下午四時卅五分
馬航	新加坡	上午十時
泰航	東京	下午一時

截信時間

今（八日）（星期一）空郵

日本 上午十時
東埔寨、法國 上午十一時
菲律賓、紐西蘭、關島、澳洲、斐濟 正午
緬甸、印度、巴基斯坦、中東、非洲、英國、歐洲 正午
伊朗、非洲、亞丁、英國、歐洲 下午六時
泰國、東埔寨、寮國

平郵

馬來亞、印尼 下午六時
瑞士 下午六時
台灣、韓國 下午六時
中國大陸 上午七時
北婆羅洲、砂勝越 正午
丹麥、挪威、瑞典 正午
台灣 正午

明（九日）（星期二）空郵

澳門 下午一時
埃及、意大利、法國、比利時、荷蘭、德國 下午二時
澳門 下午四時
澳門 下午六時
中國大陸 上午七時
印度、埃及 上午八時
日本 上午九時
菲律賓、越南、伊朗、法國 下午二時
澳洲、紐西蘭、非濟 下午三時
夏威夷、美國、中南美 下午三時
越南、馬來亞、印尼 下午三時
台灣 下午六時

平郵

東埔寨 下午六時
中國大陸 上午七時
加拿大 正午
約但、黎巴嫩、敘利亞、土耳其 正午
澳門、夏威夷、韓國 下午一時
澳門 下午二時
澳門 下午四時
澳門 下午六時

入口輪船預告

（船類）	（西名）	（何埠來）	（日期）	（公司）
貨船	UMARIA	日本	九日	微行
貨船	SARPEDON	日本	九日	太古
貨船	TAIPING	美國	九日	多利順
貨船	PIONEER MUSE	美國	九日	卑輪
貨船	VIGAN	美國菲島	九日	美邦
貨船	MEXICO MARU	馬尼剌	九日	香港東方
貨船	HALLDIS	新加坡	九日	多利順
貨船	FUZAN MARU	日本	九日	太平
貨船	ATAMI MARU	新加坡	九日	天祥
貨船	GLENORCHY	歐洲星洲	九日	怡和
貨船	NISSAN MARU	日本	九日	崑拉多
貨船	JESSE LYKES	美國	九日	總統
貨船	MIKUMO MARU	新加坡	九日	洛士利
貨船	STR. VAN DIEMEN	日本	九日	渣華
貨船	TJIKAMPEK	日本	九日	渣華
貨船	TOKAI MARU	日本	九日	香港東方
貨船	MANJUSAN MARU	日本	九日	東來
貨船	STAR ALCYONE	日本	九日	福來
貨船	NISSHO MARU	日本	九日	崑拉多
貨船	TERUTAMA MARU	日本	十日	崑拉多
貨船	ORIENTAL TRADER	美國	十日	美邦
貨船	OLGA MSK	美國	十日	捷成
貨船	ALASKA MARU	日本	十日	香港東方
貨船	TOMAR	歐洲星洲	十日	多利順
貨船	LLOYD BAKKE	美洲	十日	識行
貨船	TSUNESHIMA MARU	日本	十日	崑拉多
貨船	SINGAPORE	日本	十日	識行
貨船	DENBIGHSHIRE	日本	十日	怡和
貨船	HANYANG	日本	十日	太古
貨船	CHEKIANG	日本	十日	太古
貨船	RAS MSK	日本	十日	捷成
貨船	CANADA MARU	新加坡	十日	香港東方
貨船	KNUD MSK	日本	十一	捷成
貨船	HUPEH	曼谷	十一	太古
貨船	BENNACHIE	歐洲星洲	十一	[illegible]行
貨船	POYANG	華北	十一	太古
貨船	POLYDORUS	歐洲星洲	十一	太古
貨船	FUNING	日本	十一	太古
貨船	MIKASA MARU	日本	十一	天祥

出口輪船預告

（船類）	（西名）	（往何埠）	（日期）	（公司）
貨船	TAI PING	美國	九日	多利順
貨船	HERMOD	山打根	九日	多利順
貨船	JAVA MAIL	印尼	九日	福來
貨船	HAMBURG MARU	星洲歐洲	九日	香港東方
貨船	CHINA MAIL	日本美洲	九日	福來
貨船	WAIWERANG	曼谷	九日	渣華
貨船	PIONEER MUSE	日本美國	九日	卑輪
貨船	MANILA MARU	星洲近東	九日	天祥
貨船	ATAMI MARU	日本	九日	天祥
貨船	HIRASHIMA MARU	新加坡	九日	崑拉多
貨船	TAIGEN MARU	美洲	九日	太平
客船	VIETNAM	日本	九日	法郵
貨船	UMARIA	星洲非洲	十日	微行
貨船	MEXICO MARU	日本美國	十日	香港東方
貨船	HALLDIS	日本	十日	多利順
貨船	TAK SANG	星洲庇能	十日	怡和
貨船	KWANGSI	日本	十日	太古
客船	CHANGTE	日本	十日	太古
貨船	NISSAN MARU	星洲非洲	十日	崑拉多
貨船	JESSE LYKES	台灣美國	十日	總統
貨船	PRINCIP	山打根	十日	怡和
貨船	EASTERN MUSE	日本	十日	怡和
貨船	MIKUMO MARU	日本	十日	洛士利
貨船	TOKAI MARU	星洲非洲	十日	香港東方
貨船	MANJUSAN MARU	美國	十日	東來
貨船	STAR ALCYONE	星洲非洲	十日	福來
貨船	VIGAN	日本美洲	十日	美邦
貨船	NISSHO MARU	星洲印尼	十日	崑拉多
貨船	CANADA MARU	日本	十日	香港東方
貨船	TERUTAMA MARU	星洲非洲	十一	崑拉多
貨船	ORIENTAL TRADER	日本美國	十一	美邦
貨船	SARPEDON	星洲印尼	十一	太古
貨船	FUZAN MARU	星洲非洲	十一	太平
貨船	HANYANG	曼谷	十一	太古
貨船	MIKASA MARU	星洲非洲	十一	天祥
貨船	GLENORCHY	日本	十一	怡和
貨船	RAS MSK	星洲印尼	十一	捷成
貨船	STR. VAN DIEMEN	星洲南非南美	十一	渣華
貨船	TJIKAMPEK	非洲	十一	渣華
貨船	ALASKA MARU	星洲非洲	十一	香港東方
貨船	EASTERN QUEEN	澳洲	十一	怡和

今日出入口輪船

入口船

（船名）	（西名）	（何埠來）	（公司）	（停泊處）	（到埠時間）
德生（貨）	TAK SANG	星北	怡和	B十七	下午五時
彰德（客）	CHANGTE	澳洲馬尼剌	太古	九龍倉碼頭	下午
平島丸（貨）	HIRASHIMA MARU	日本	崑拉多	B泊	上午
馬尼拉丸（貨）	MANILA MARU	日本	天祥	A六	下午七時
海利（貨）	HAI LEE	日本	多利順	B泊	上午
廣西（貨）	KWANGSI	西澳洲	太古	A三	上午八時
東詩（貨）	EASTERN MUSE	曼谷	怡和	A十六	下午
芬泰（貨）	FERNBAY	美國	多利順	A泊	上午
渣華郵（貨）	JAVA MAIL	美國日本	福來	A泊	上午
越南（客）	VIETNAM	馬賽	法郵	九龍倉碼頭	上午八時
奧華吉（貨）	OUWERKERK	日本	渣華	A十	上午
漢堡丸（貨）	HAMBURG MARU	日本	香港東方	A十五	上午
中國郵（貨）	CHINA MAIL	美國	福來	A泊	上午
湖南（貨）	HUNAN	印尼	太古	B泊	正午十二時

出口船

（船名）	（西名）	（往何埠）	（公司）	（停泊處）	（離埠時間）
海利（貨）	HAI LEE	仰光	多利順	B泊	下午
合生（貨）	HOSANG	婆羅洲	怡和	九龍船塢	上午十一時
東英（貨）	EASTERN SAGA	仰光加爾各答	怡和	九龍船塢	正午十二時
芝大隆（貨）	TJITARUM	上海	渣華	北角碼頭	上午
大美士（貨）	THEMIS	星洲歐洲	多利順	A四	下午
奧華吉（貨）	OUWERKERK	星洲歐洲	渣華	A十	半夜
四川（客）	SZECHUEN	海防	太古	怡和碼頭	下午五時
顯生（貨）	HINSANG	婆羅洲	怡和	B廿一	上午十時
芬泰（貨）	FERNBAY	美國	多利順	A泊	晚間
榮川丸（貨）	EISEN MARU	金邊	福來	B六	上午
江之浦丸（貨）	ENOURA MARU	新加坡	崑拉多	B八	上午

空郵包裹運費

目的地		每半磅郵費
亞丁		6.00
澳洲	（限十一磅）	7.50
巴西		14.00
汶尼		3.50
緬甸		3.00
加拿大	（限十一磅）	8.50
錫蘭		4.50
科克羣島		10.50
東非洲		9.00
埃及		7.00
歐洲		10.00
斐濟	（限十一磅）	10.50
夏威夷		7.00
印度	（其他地區）	5.50
印尼	（限十一磅）	5.00
愛爾蘭	（空運至倫敦）	9.00
日本		3.50
南韓		3.50
黎巴嫩		6.00
馬來亞		4.00
新喀里多尼亞	（限十一磅）	9.00
新赫布里	（限十一磅）	9.00
紐西蘭		8.00
北婆羅		4.00
巴基斯坦		6.00
菲律賓	（限十一磅）	3.00
三毛亞	（限十一磅）	10.50
沙勝越		4.00
新加坡		3.50
所羅門羣島	（限十一磅）	10.50
台灣		3.50
泰國	（限十一磅）	3.00
英聯邦		8.50
美國		8.50
越南		3.00
西非洲		10.00

四川快輪
每逢星期三由香港開往汕頭 星期五由汕頭開返香港
客貨接洽處：台北中正路壹八〇〇號
太古輪船公司

印華輪船公司 The Indo-China S. N. Co., Ltd.
浩生 往 汕頭 八月八日收貨 即午十一時開行
東英 往 仰光、吉大港 八月八日收貨 九日開行
德生 往 石叻、巴生、庇能 八月八日收貨 九日開行
"PRINCIP" 往 山打根 八月九日收貨 十日開行
東后 往 雪梨 八月十一晚開行
電話三一四五八 三五九一一 總經理怡和公司啓

來利碧琪輪 M.S. "Lloyd Bakke"
八月十一日落貨十二日啓行
前往石叻巴生庇隴及澳洲西部福利文杜埠
置號付貨搭船請移玉本公司下列貨務部面洽爲荷
石叻巴生庇隴貨載由周寄琴經理 電話：三式二九四號
澳洲西部福利文杜埠貨載由 電話：三五二發弼二十號丙樓
識行輪船公司代理樂信輪船公司啓

日本郵船公司
天祥洋行代理
馬尼拉丸 "MANILA MARU" 八月九日開往星架坡。泊A—6泊
熱海丸 "ATAMI MARU" 八月九日開往神戶、橫濱。
三笠丸 "MIKASA MARU" 八月十一日開石叻、吡叻、檳城、可倫坡、孟買、卡喇卑、巴斯拉、哥林沙。貨客付貨請到本公司接洽
代理處 合記公司啓

M.M. 新型客郵「越南」SS VIETNAM
直往神戶，橫濱
準八月八日落貨 九日下午開行
貨客搭船附貨請移玉至本公司接洽
法國郵船公司啓